工商晚報
THE KUNG SHEUNG EVENING NEWS
43, Des Voeux Road, Central HONG KONG
Cable Address 2075
P. O. Box 62
督印及承印：工商日報有限公司
地址：香港德輔道中四十三號
電話：編採部 營業部 廣告部 社長 電報 ...
新聞紙第八零九號
出紙壹張半售價壹毫

今日發刊「體育專欄」出紙一張半

聯大否決蘇俄提案
我席位屹然不動 中共被拒入聯國
美所提「重要問題」建議獲通過

【聯合國十五日合眾國際社電】聯大本日否決蘇聯對中共加入聯合國所提出之要求。關於蘇聯所提出驅逐中華民國代表之議案，有卅六票贊成，有四十八票反對，并有二十票棄權。蘇聯在初步之爭執中即遭受失敗，因聯大會以六十一票對卅四票（七票棄權）通過首先提出「重要問題」之議案，然後對蘇聯驅逐中華民國代表所提出之要求舉行投票。

【紐約聯合國十五日路透社電】中共本日再次被拒加入聯合國。英國投票贊成蘇聯對北平代表出席該世界機構所提出之不成功議案。聯大以四十八票對卅六票（二十票棄權）否決蘇聯所提出驅逐中華民國代表及由中共代表出席之草案。對美國拒絕承認北平立場之支持，比甚多觀察家所會預期者較為強大，由美國領導對阻止中共入會需要三分二大多數所進行之成功的企圖，經被判明係一項不必要之運動。

【聯合國十五日合眾國際社電】聯合國本日以四十八對卅六票否決蘇聯對中共出席聯合國所提出之議案。對有利於中華民國所投之票數差額，係比去年對中華民國政府一次同樣投票中所投之票數，多過四票。去年對該一項「延緩討論一年」議案之投票，為四十二票對卅四票，廿二票棄權。對該項直接問題本身，有利於合眾之票數差額，在本日表決中增加四票。英國及斯堪的納維亞國家（除挪威放棄投票外），均投票贊成中共加入聯合國。十一國共黨集團（包括古巴）及廿一個亞非國家，亦均投贊成票。但英國、丹麥與挪威，均投票贊成美國宣佈該問題為一個「重要問題」之議案。芬蘭及瑞典則對該問題放棄投票。對於保持中華民國在聯合國席位所進行運動之一項重要因素，係於去月對准許毛里塔尼亞及外蒙加入該世界組織所擬定之一項交易辦法。中華民國當時曾被勸切勿否決外蒙之入會請求。該等非洲國家在本日投票中實踐其諾言。據中華民國大使蔣廷黻宣稱：「該項結果使人甚屬滿意，吾人對於曾協助吾人之甚多友好國家，深表感激，特別對美國為然」。

北約理事會議公報 對當前柏林危機 贊成與蘇俄接觸
強調加強防務對抗共黨侵略

【巴黎十五日合眾國際社電】北大西洋公約組織於今夕結束歷時三日之理事會議。會議所作宣佈稱：該公約組織之成員國贊成就柏林問題而與蘇俄復作外交接觸。會議結束時發出之公報稱：該公約組織之成員國希望：該公約組織各成員國布置能談判解決柏林問題。公報繼稱：該公約組織特此重申決心為和平解決柏林問題之心意，配以實力政策。該組織理事會獲致上述協議前，所開末次會議歷經辯論，商討耗時三小時。與會代表以上，在此漫三小時之期間內，法國外長德穆維爾堅稱：反對與蘇俄協商者僅渠一人，贊成與蘇俄協商者有十四國。公報中言及英美將來與蘇俄所作之接觸時，一律不過外交試探而已。公報以三大段論及該公約組織內部政見之結果如下：㊀與非會員國之外長擬與蘇俄恢復接觸之成員國，已將其意示知理事會。㊁其他成員國之外長稱，作外交接觸之議，希已通過贊成與蘇俄恢復關鍵協商解決柏林問題。㊂該理事會宣佈：與會代表一致決心與企求和平解決柏林問題之心部以實力政策。公報內並列有下述數點：㊀北大西洋公約組織切望和平亦切望裁軍，希望能在蘇俄行動使人要氣牌中復開裁軍談判導致有用之結果。㊁北大西洋公約組織所懷目標，係使世界之秩序穩定，而令無一國家對本身之生存擔心。㊂蘇俄與西方集議逾三年後，仍然阻撓締訂核子武器停試協定，本身則在期內秘密從事準備，以舉行規模最大之連串試爆。㊃蘇俄於謀嚇倒自由國家之際，又加強努力，擬控制整個柏林。柏林危機之出現，係蘇俄結果。出席北大西洋公約組織理事會議各部長，對因共黨在東、西柏林邊境築建圍牆而遭拆開之家庭深表同情。㊄與會各部長重申西方於一九五八年十二月十六日北大西洋公約組織所發公報內表示之決心，即擬維護西柏林之自由，使西柏林居民保有自由與幸福生活之環境。㊅蘇俄無法片面勾銷西方在柏林之合法權利與義務。㊆北大西洋公約組織各成員國，同意亦就柏林問題繼續作磋商。㊇與會各部長指出：北大西洋公約組織其所以加強防禦工作，係由於柏林局勢所下意完所致。㊈北大西洋公約組織不威脅任何人，惟是必須提高注意防務之程度，且須能夠對付因共黨集團實力與時俱增而會出現之任何侵略行動。公報決定：該理事會之下屆會議，將於雅典舉行，由明年元月三日開至五月五日。

準備對蘇展開接觸 美命駐蘇大使取消聖誕假期

【莫斯科十五日美聯社電】美駐蘇大使湯普遜，今日接美國務院訓示，須其取消例有之耶誕假期。此舉隨即被解釋為湯不久即奉命與俄人談商舉行柏林問題談判一事。

納粹殺人王伊治曼被判絞刑 國際昨日被以色列法庭判死刑前納粹秘密警察首領之伊治曼。渠被控犯有在第二次大戰期間屠殺六百萬猶太人民之罪名。（美聯社）

納粹殺人王 伊治曼在以昨被判絞刑
可於十日內提出上訴

【耶路撒冷十五日合眾國際社電】被判於第二次大戰期間屠殺六百萬猶太人罪名成立之前納粹官員伊治曼，今天被以色列法庭判以絞刑。三位披上黑袍之法官，以五十五歲之伊治曼於為德國「蓋世太保」官頭帝姆萊之親信時，犯有反人道及戰爭罪行，已將渠判以「絞首死刑」，已將此為以色列控告伊治曼之戲劇化，推為預期中之高潮。在伊治曼在阿根廷為以色列特務所擄劫及送抵此一國家，以答辯其在納粹德國及其他被征服國家之反猶太罪行。三位法官曾於本週判決伊治曼反人道、反猶太、戰犯及參加非法組織等十五項控罪均告成立。三位法官於今天上午九時十七分進入法庭，首席法官朗多莊重宣佈第一百二十一次審訊開始，在法官進入法庭前，設有避彈玻璃之犯人席內之伊治曼，曾露出頗不耐煩之神態。渠於攝影記者拍照時，曾撫其兩之手姆指，法庭擁滿觀衆，法官曾研究檢察官霍斯納要求處以死刑之論據，並獲得結論。謂伊治曼受審之以色列法律刑罰觀念，要求處以極刑。首席法官朗多稱：伊治曼曾「對下達渠之命令內心表示同意採取行動，本法庭以伊治曼之一切罪名成立，將伊氏判以死刑，惟參加敵對組織之罪名，並不包括在內」。在參加敵對組織之罪名，可被判以監禁。朗多稱：此項死刑判決，係由於伊氏之罪大惡極，渠稱：此等罪行，係「毀滅猶族上之整個民族」。朗多於伊氏起立聆聽判詞時告渠稱：「汝可對此項判決及刑罰提出上訴。」朗多繼稱：上訴可於十天內提出，倘依法上訴及其他行動令渠失敗，則伊治曼可能於明年四月間被處以絞刑。此次審判於開庭後十二分鐘即告結束。伊治曼於聆聽判詞時，執拘地站得筆挺，並冷淡地注視首席法官。朗多決定伊氏命運之兩位法官為拉佛希及哈勒維。三位法官均生於德國，並於二次大戰前納粹發展時期逃出該國。

新德里方面消息 印軍將北進與中共決戰

【新德里十五日法新社電】此間可靠人士今日稱：駐防印度北部邊境之印度陸軍部隊，經已接奉命令，指之進佔現遭中共控制並被印度認為已土之地區。印度指上述地區為其領土，已歷若干時間，然而，印度此一命令殊出此間人士意料。由於上述地區冬令天氣嚴寒，使軍隊之調動與補給成為難事，致使此間人士心感出乎意料之程度尤高。

東歐共經濟會 昨日宣告結束

【華沙十五日法新社電】東歐共黨經濟理事會今日結束其會議，公開宣佈參加各國以和諧態度探討加強彼等經濟合作之辦法，准阿爾巴尼亞不參加該會議。

對中國代表權問題 聯大昨日投票情形

【聯合國十五日美聯社電】聯大本日否決蘇聯驅逐中華民國代表及容納中共加入聯合國之議案，表決之票數分列如下：㊀投票贊成該提案之國家（有卅六國）：為阿富汗、阿爾巴尼亞、保加利亞、緬甸、白俄羅斯、柬埔寨、錫蘭、古巴、捷克、丹麥、阿比西尼亞、芬蘭、迦納、幾內亞、匈牙利、印度、印尼、伊拉克、馬里、外蒙、摩洛哥、尼泊爾、巴基斯坦、波蘭、羅馬尼亞、塞內加爾、索馬利亞、蘇丹、瑞典、敘利亞、烏克蘭、蘇聯、阿聯及南斯拉夫。㊁投反對票之國家（有四十八國）：為阿根廷、澳洲、比利時、玻利維亞、巴西、喀麥隆、加拿大、智利、中華民國、哥倫比亞、剛果民國、哥斯達黎加、多明尼加共和國、厄瓜多爾、薩爾瓦多、法國、加蓬、希臘、瓜地馬拉、海地、洪都拉斯、伊朗、愛爾蘭、義大利、日本、約但、寮國、賴比瑞亞、利比亞、盧森堡、馬拉加西共和國、馬來亞、毛里塔尼亞、墨西哥、紐西蘭、尼加拉瓜、巴拿馬、巴拉圭、秘魯、菲律賓、南非、西班牙、坦干伊喀、泰國、土耳其、美國、烏拉圭及委內瑞拉。㊂放棄投票者有二十國：中非共和國、查德、剛果共和國、塞浦路斯、達荷美、冰島、以色列、象牙海岸、黎巴嫩、荷蘭、尼日爾、尼日利亞、挪威、葡萄牙、沙特阿剌伯、多哥、突尼西亞及上伏爾達。

今日天氣

吹和緩至清新東風，天色頗好。今晨七時，氣溫為華氏六十五度，濕度為百分之七十九。昨日最高溫度六十六度四，最低六十二度。今晨十時六十七度。

碧姬芭鐸証實 曾接獲打單信
如敢拒絕即以炸彈對付

【巴黎十五日美聯社電】碧姬芭鐸今日透露，巴黎地方檢察官，親自證實她所接獲之一封打單信，內要求她付出一萬美元給「秘密陸軍組織」。她在兩名檢察官陪同下簽署了一項控告「某先生」之控訴狀，這位「某先生」就是投函給她之未知名人士。許多法國男女人士，都曾收到類似信件，其中暗示倘敢拒絕，當以炸彈對付。「秘密陸軍組織」以恐怖分子戰術反對法國政府之阿爾及利亞自決政策。

我席位安穩 史蒂文生感覺快慰

【聯合國十五日法新社電】美駐聯合國大使史蒂文生今日在聯大對中國代表權投票之後稱：「余對大會此次投票加強中華民國保持聯合國席位之權利一事，感覺滿意。」

美料24小時內 剛果可能停火

【巴黎十五日路透社電】此間美國人士今晚暗示：剛果可於二十四小時內停火。

【華盛頓十五日合眾國際社電】甘迺迪總統昨晚收到喀坦加總統冼比請求美國調解喀坦加戰事之呼籲後，即採取行動，以期獲致在剛果之停火。甘迺迪收到冼比之來信後數小時，即訓令駐剛果大使古爾里安為渠之私人代表，進行談判解決糾紛。

【布魯塞爾十五日美聯社電】喀坦加總統冼比稱：假如由塞內加爾總統孫果出任調解人，法國語之非洲與馬加西聯盟國安排一次會議，喀坦加準備在該會議中，與剛果中央政府總理阿杜拉會晤。依氏昨晚接見記者時稱：渠對此一舉措之消息，渠要求談判，之呼籲中，「冼比確認其希望儘速與阿杜拉在非洲之一個中立市或聯合國之主持下，進行談判調解人」。

甘迺迪函印總理 促勿對果阿用武

【華盛頓十五日合眾國際社電】據通常可靠方面人士本日宣稱：甘迺迪總統經已致送一項友好照會與印度總理尼赫魯，促其避免使用武力。甘迺迪致送該項電報係此前印度可能即將進攻果阿之消息所促成者。據渠在果阿周圍之印度部隊三萬人，現已準備開入果阿。外交方面人士謂：關於甘迺迪總統應向尼赫魯施壓，顯示出渠認為對此項呼籲之成就，渠等行動實屬不宜增加。據稱：此間人士認為一個有如尼赫魯具有和平意向的人物，實支持印度部隊開入果阿，係令人不能想像之事。

【里斯本十五日合眾國際社電】據來自果阿之消息本日宣稱：印度警察及平民，曾故意越入果阿境內，企圖在新基華爾附近激怒葡萄牙之邊境守軍。據悉：在本日午十一時左右，越過邊界之人員，包括一連名警察及約三十個平民。據此間所接獲之另一項消息稱：若干恐怖份子於本日企圖襲擊在新格姆之軍事設備。該等來犯之人員，卒被擊退，守軍未有損失。現尚未獲悉是否有任何恐怖份子曾被擊斃。

阿共頭目前往北平 謀與中共合力抗俄

【羅馬十五日美聯社電】阿爾巴尼亞有內閣要員兩名於今日飛抵羅馬，所負使命殊為神秘，顯然擬赴北平，要求中共協助阿爾巴尼亞對抗蘇俄。阿國此兩要員，其一為副總理克里齊，其一為對外貿易部長恩吉拉。兩氏拒告記者擬赴何地，惟稱：羅馬非渠等之最後目的地。此間外交人士稱：兩氏可能擬赴北平。阿國與蘇俄之外交關係於上週決裂後，對上述兩氏言，由阿國前往北平，惟有取道羅馬一法。以前，阿國人搭機赴北平時，係取道蘇俄上空。現在，阿國人且不能取道南斯拉夫與希臘，因與南希兩國之關係亦甚緊張。

共黨集團開始崩裂 捷步蘇後塵與阿國絕交

【維也納十五日合眾國際社電】阿爾巴尼亞通訊社今日稱：捷克依照蘇俄行動，已與阿爾巴尼亞斷絕外交關係。該社一則引自地拉那市之消息引阿爾巴尼亞外交部之說法稱：捷克係於本月七日要求撤，阿爾國互將大使召回本國。蘇俄則在於十一月廿五日與本月三日遞交阿國之照會內連續提出相同之要求。

最後消息

【聯合國十五日美聯社電】美國今日稱，喀坦加總統冼比一旦由伊利沙白維爾與剛果共和國中央政府總理阿杜拉晤談時，喀坦加境之戰火，則可歸於熄止。美國國務院於此間及華盛頓發佈之聲明內稱：「是否使喀坦加境敵對行動停止之問題，當由聯合國決定。」

【聯合國十五日合眾國際社電】聯大本日判定中共出席之問題，係需要三分二票數表決之一項「重要問題」。該項六十一對卅四之票數（七票棄權），確切使北平政權至少再一年被拒參加該世界機構。

【莫斯科十五日路透社電】塔斯社本日消息：中共貿易代表團本日抵達莫斯科，俾就中共與蘇俄在一九六二年之貿易問題，舉行各項會談。該通訊社謂對一九六二年貿易之一項議定書「及其他文件」，將繼談等會談之後在北平簽字。

【華盛頓十五日合眾國際社電】委內瑞拉雖有反美示威運動發生，惟甘迺迪總統今日仍如期啓行前往訪問南美，包括委內瑞拉。甘在動程之前，安排能使副總統詹森在其出國時能獲知一切重要事務之辦法，已據白宮發言人說稱：「特殊之交通聯絡已安排妥當，能使詹森（現居德克薩斯州）於必要時與國防部、國務院及白宮接觸。」

【波多黎各聖胡安城十五日合眾國際社電】甘迺迪總統今日下午四時十七分抵達此間。

【巴黎十五日法新社電】參加北約部長會議之英國人士今日談稱，西方盟國與蘇俄大約可於明年初在莫斯科恢復外交接觸，惟第一次接觸之確實日期仍未決定，此點端視蘇俄之態度如何。

【華盛頓十六日美聯社電】美國與南越已對十二項新措施達成協議，藉使新近加強之美國援助，獲得更大成就，以遏止共黨決心奪取南越之企圖，消息靈通人士於透露上述協議之時稱：美國駐南越大使諾爾丁，已出西貢任所飛珍珠港，與美國軍事當局磋商。

雲絲頓

煙味香醇的秘密，藏在前面的一截！
是美國第一的上等濾咀香煙
獨有「濾咀煙葉組合」
專為濾咀香煙設想而配製
煙味高貴，遠較其他香醇
歷年蟬聯──
濾咀煙世界冠軍
W14-61

山地文

砵酒之王
請認新招
總經理 天祥洋行

冬節在望．美酒皆備．門沽八折
購酒五元以上兼送日曆一個
減價由即日起至冬至節晚止。

杏林庄
五龍二虎酒（學譽出品）
遠年杏林雙

「玉女」仙杜拉蒂的丈夫 卜比達連求名心切

陳婉容

歌星兼明星卜比達連，做過流浪兒（和法蘭仙納杜拉一樣），而他預言到了二十五歲時，他要成爲娛樂界的聞人（和法蘭仙納杜拉一樣）。

現在，他的預言並不靈驗──今年五月十四日，他已經二十五歲，但還不是一個「聞人」，雖則，他已證明了自己並不是阿飛舞的曇花一現的歌星──他說：他拚命地幹，因爲他已經「未依期達成目標」。

這就是了，他雖然在二十五歲時尚未能成爲娛樂界聞人，但這不是說他以後促進不到的，這位月亮面孔的青年人，不僅有信心，而且坦白地承認他亦有過份巨形的「自我」。

當然，歌星的職業性通病便是自大，尤其是那些流行曲的歌星。最少，卜比達連已經自承失敗──未能做到發揮的一點。

他的新作是「地獄英雄」（HELL IS FOR HEROES），是他的第三部好萊塢「大」片子。當拍攝那部片子時，他在片場說：「許多人認爲我太拚命，無疑自掘墳墓。也許是時，但我已無法就此揩手。我每天工作十八小時，我承認有很大的浮誇，但浮誇通常是遮掩一種不安全感……。

我認爲我錯過了一個限期，因爲，以前沒有人在銀幕見到我的。但是，到了明年這個日子裏，加上了我在電台和夜總會內的演唱，全球的人都會看到我的片子，當會達到此目的，我已定下了一個新日期。」

對於達連，生活是一種沉重的，日夜不停地爭取名氣。他說：內部有一種壓力，一種催逼着他：『要比別人更勞勞！』

卜比達連所灌的流行曲唱碟，在全世界銷售的，大約值三千八百萬美元。此點，也許可以幫忙他成爲更有名氣，所謂更勞勞的娛樂人物。

卜比達連的六套長唱片集，經賣出了一百五十萬份，那張著名的MACK THE KNIFE，也銷傳了二百萬份。在未來的五年中，卜比還要履行合約，而在美國的著名夜總會獻藝──此點，表示他可以總數一百五十萬美元。

卜比專心于事業，他和十九歲的「玉女」仙杜拉蒂的婚姻生活也許不會十分愉快。雖一些人稱傳，達連夫婦在比華利山租賃的別墅，少了一場吵架之後，「玉女」便大發雌威，收拾行李，返娘家去。

朋友說：祇有一個人能夠控制卜比達連──他便是佐治邦斯，在一九五四年時，邦斯提拔了當時十八歲的達連，而使他加入其在拉斯域加斯夜總會的表演。

一晚，達連走入後台，踏口地說：「我今夜在骰子攤上賭輸了一千五百塊錢。」邦斯聞言，猛力打他的耳光。

斯覺怨他，否則他無論出埠表演。達連答應了不再賭，邦斯才放過了他。

朋友說：「此後，他們便情同父子。」

待「地獄英雄」（時譯）拍完後，卜比再要替派拉蒙主演兩部新片。他說稱：拍完那部片子後，他的片酬便會提高兩倍、三倍，甚至四倍哩！」

（取材自十一月四日珍聞週刊）

娛樂園

曹達華足傷已癒 昨續拍驚天動地

「有銀壇鐵漢」之稱的曹達華，日前因拍攝「驚天動地」外景，在沙田鐵路高橋上，與鄭君綿擇門選質，發生意外，足部受傷，皮破血流。茲悉：曹達華傷足後經數天治療，在家養息數天，傷處已告痊癒，昨起恢復拍片。

「驚天動地」外景，昨日續在清水灣校角海灘及穿山十三咪半附近拍攝，曹達華足傷既癒，又復大顯身手，與羅艷卿、洪波、鄭君綿、李香琴、王超峰等演出沙灘肉搏，兩傑血戰及淵水佈置爆炸軍火船等十分演來特別賣力，精彩紛呈。拍完這一天外景後，「驚天動地」的攝製已大致完成，即轉入黑房工作，將在短期內排期公映。

睇戲指南

十日追蹤（西）娛樂、百老滙

小姐從軍（西）樂宮、利舞台

亂世梟雄（西）樂聲、大華

傲慢與偏見（西）新華、璇宮

虎將群英會（西）皇后、麗聲

美人陷阱（西）普慶、京華

幾度山寶藏（西）羅斯

糊塗軍事秘密（西）東方

飛女慾潮（日）新世界、樂都、百樂門

楊門女將告御狀（粵）紐約、大世界、好世界、第一、新筲箕灣、長樂、高陞

星星月亮太陽（國）都城、仙樂

花木蘭（粵）太平、環球、北河、域多利、油麻地

戰地美人魂（西）麗都

帝女花（粵）金陵、國民、金華、明星、新舞台、東樂、國際

夜遊指南

新雅夜總會：每晚十時半，旋風溜冰團，表演變鈔之舞蹈，每晚一時正，阿尼第斯，表演技術舞蹈。

花都夜總會：每晚十時卅分，在理士麗思，表演技術舞蹈，每晚一時三十分，莎寶蓮娜，表演性感動物。

金漢夜總會：每晚十時十五分，運娜小姐，表演性感舞蹈，一時正，紅石軟骨技術團，表演雜技。

樂宮樓夜總會：每晚十二時正，金姊妹花，表演鐵繩艷星，一時十五分，菲律賓歌舞團，表演舞蹈。

香檳夜總會：每晚十時十五分，羅絡納姊妹，表演平衡絕技，一時正，歐洲旋風溜冰團，表演美女絕技。

璇宮、藍天：每晚十一時十五分，南韓美女歌舞團，表演歌唱舞蹈。一時正，白蘭兄弟，表演馬倫柏音樂。○羅石軟骨技藝團，表演技藝。

建國夜總會：每晚十二時正，萬士與嘉麗絲，表演舞蹈，一時十五分，金姊妹花，表演電視艷星表演舞技。

月宮酒樓夜總會：每晚十時四十五分，紅石軟骨技藝團，表演什技舞蹈，十二時正，王邦英三人什技團，表演什技，一時正，愛之神舞蹈團。

麗宮夜總會：每晚九時四十五分，潔蒂姊妹花，表演艷舞，一時，萬士與嘉麗絲，表演艷舞。

△圖：流行曲歌星兼英俊小生卜比達連，在拍片之餘，自彈自唱，亦一樂也。

學生哥與大明星

影院舊侶

【續昨】在民國廿一二年之間起，省港的學生哥，有了對大明星愛好文靜而活潑的關係。他（她）們對珍納姬娜特別有印象。當時凡屬姬娜的影片，一到了省港，大有塡塌滿座之勢，而男女學生幾乎空巢而出的成爲戲院裏的觀衆。

當時，香港的英文書館，出名的是庇理羅士，意大利裴堂、及聖德勒等，女生們多數是珍納姬娜之影迷。

在廣州呢？愛好姬娜最厲害的女生，多是白鶴洞的眞光，西村的協和，東山的培道幾家女校。其餘女師、女中、市師都一樣的多數是喜歡姬娜的。

姬娜當時所拍的影片，多數是與查理士花雷合拍的。花雷也是一位英俊而灑潤的小生，又同樣的使得女學生們的愛戴。

他倆所合拍的「陽光隨處」一片在廣州公映的次數之多，我已忘掉，但全市的中學級的學生，幾乎都曾看過這一佳片。

同時，「陽光隨處」的主題曲，也幾乎在街頭巷尾都能隨時的聽到男生哥們的歌唱，與「璇宮豔史」中麥唐納所唱的「御林軍」一樣的可以說歌滿羊城，而香港的女英文書館，每一個女生，也幾乎個個懂得唱那幾支曲的。

後來花雷與姬娜一起拍了許多部巨片，如「鸞鳳和鳴」，「同心結」，「婚後第一年」，廣州與香港的學生哥，都將他們所拍的片名，融成一段故事式去作講話資料。

最後，他們拍了一套叫做「漁村情潮」之後，沒有繼續合拍，但一般的學生哥和學生女，依稀的不忘記珍納姬娜，目前在香港上了年紀的人，都會對當年的流行事實，記憶猶新。（未完）

播音節目

香港電台：十二時報時，重播「漁民一週」。○三十分漁民天氣預告，小曲細聽。○四十分「臨壇預測」。○一時報時，「日中特調」時代曲。○十五分粵曲新聞，特別報告。○十八分天氣報告，三十分粵語流行曲。○二時國語新聞，特別報告。○十分京曲選唱。○四十五分時代曲點唱。○三時電影故事「揚門女將告御狀」。○三十分「週末點唱」。○五十八分天氣報告。四時三十分轉播警察球場：甲組足球聯賽「光華對星島」比賽情形。○五時三十分下午潮音。○五十八分天氣報告。○六時粵、國、潮、客語新聞報告，特別報告。○二十分晉樂。○二十五分「電台與我」。○三十分「空中小閣地」。○七時週末話劇「勝利者」。○三十分「臨壇摘錄」。○五十八分天氣報告。○八時「每週時事簡錄」。○三十分轉播倫敦粵語新聞。○四十五分漁民天氣預告，時代曲選唱。○九時十五分「空中舞會」。○四十五分「空中樂壞」。○十時四十五分錄音轉播倫敦國語新聞。○十一時明日節目預告，「醉人的音樂」。○四十五分「夜闌人靜」時代曲。○五十八分天氣報告及漁民天氣預告，粵語新聞簡報。○十二時全日廣播完畢。

商業電台：十二時祝壽祝婚點唱。○十五分時代曲。○三十分天空小說「盛世風雲」。○一時二十八分天氣報告。三十分電影故事「慈母手中綫」。○二時懸證好小說「十誡含冤」。○三時倫理小說「安貧樂」。○三十分粵劇精選「天仙配」。○五時三十分一曲難忘。○六時粵語流行曲。○三十分康樂少年。○七時總仁先生。○三十分警世通言。○八時鑑證小說。○三十分廣東相聲。○四十五分「首行孝爲先」。○九時電影故事「琴台淚影」。○三十分天氣報告，歐西文藝小說「共度山恩仇記」。○十時香港政府新聞處消息。五分港九一週。○三十分電影故事「無敵楊家將」。○十一時天氣報告，民間小說「百變檳榔」。○三十分明日節目預告，「朋友你寂寞嗎？」十二時報時，完。

麗的呼聲銀台：十二時新聞報導。○十分祝壽祝婚點播，電視節目報告。○二十分時代曲，天氣報告。○三十分歷代人物逸事「痴情萬種話湘琴」。○一時諧劇「寫作迷」。○三十分時代曲點唱。二時錄音人海傳奇「恐怖鐵屋」。○四十五分廣東音樂。○三時粵劇唱片「平仙傳」。四時祝壽祝婚點播，金銀台節目報告。○十分社會服務。○十五分粵語流行曲。○三十分粵曲。○五時三國演義之「劉玄德進位漢中王」。○三十分最新流行歌曲。○六時中國藝術歌曲。○三十分短篇小說「徐文長趣事」。○七時三十分奇情武俠小說「大俠金鏢薩」。○八時新聞報導，天氣報告。○十五分週末體育報告。○三十分賽馬結果報告。○四十五分時代曲。○九時警世小說「恨海情鴛」。○十時最受歡迎的社團粵曲節目。○十一時新聞報導，天氣預測，金銀台節目報告。○十五分錄音夜半奇談「荒林魅影」。○四十五分夜管樂。○十二時完播曲。

麗的呼聲金台：十二時口琴。○三十分新聞報導，天氣報告，金台及電視節目報告。○五十分時代曲。○一時河北大鼓「白馬案」。○三十分彈詞「蠻小玉」。○二時串曲「王昭君」。○三十分上海滑稽「戒烟歌」。○三時潮語歷史故事「天京情禍」。○三十分潮州曲。○四時卅分潮語武俠故事「楊露禪與鐵夜叉」。○五時社會服務。○十分時代曲。○三十分錄音兒童廣播劇「回頭是岸」。○六時國樂。○三十分古腔粵曲「長亭餞別，曹寡登仙」。○七時卅分閒話春秋。○八時新聞報導，天氣報告。○三十分武俠故事「劍氣千幻錄」。○九時歐西流行歌曲點唱。○三十分越劇。○十時麗的呼聲夜總會。○三十分中國影壇回憶錄。○十一時新聞報導，天氣預測，明日節目預告。○四十五分錄音潮語民間故事「黃金印」。○十五分時代曲。○十二時完播曲。

「只是近黃昏」的宇宙光

樸之

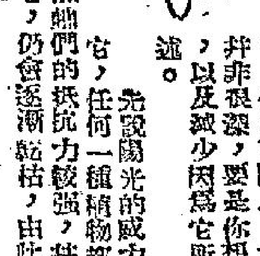

我們在白天都會看見陽光的，不足爲奇。但在實際上，大多數人對陽光的認識幷非很深，要是你想從陽光獲得一些益處，以及減少因爲它所發生的災害，且看下述。

先說陽光的威力。誰都知道如果沒有它，任何一種植物都會逐漸枯萎，以至死亡。動物呢？雖然牠們的抵抗力較強，幷不像植物那麼容易萎縮，但若缺少了它，仍會逐漸鬆枯，由此可見陽光具有一種促進新陳代謝的作用，非常重要。

再者，我們的皮膚，上面有一種微粒，能夠很迅速地跟着光的變化而發生轉變，如果給陽光一照射，那種微粒就會逐漸變成棕色，甚至變成黑色，借此抵抗陽光。由於它的色素逐漸變化，便會產生維他命D。因此，經常給陽光照射的人，不會面帶蒼白，而且神經系統堅強得多。

說到晒太陽，不能不談到太陽裏面所包含的光綫。所謂光，那是由赤、橙、黃、綠、青、藍、紫構成，這七種顏色照比例尺度鑲在一個轉盤上面加以轉動，它就會變成了光。這種光，對我們既沒有益也沒有害，有益的是眼睛看不見的兩種光。

一種是紅外光，另一種是紫外光。紅外光能夠使皮膚壯健。每天太陽剛從東方的邊角升起那一陣，紫外光與紅外光最強，所以，要晒太陽必須在上午八時以前。到了中午晒太陽便沒有什麼益處，如果晒的時間太長，還會發生皮膚病或日射病等，不可不慎。

對人體來說，如非照射的時間太長，陽光沒有什麼害處。但以科學觀點言之，晒太陽必須循序漸進，今天晒五分鐘，明天晒十分鐘，直到你完全習慣爲止。晒的時候，因爲正面照射的光綫往往會損害眼睛的健康，應該避免。

至於宇宙光，則是不能用肉眼可見的。要是缺少了它，不論那一種動物都會受害。可是如果宇宙光太過強烈，仍會發生問題。萬一它的光度強烈到超出人類所能抵受的範圍之外，便會發生嚴重傷害了。最常見着爲神經錯亂，因爲那種光能直接破壞腦細胞。

故以通常情況而言，成問題的陽光只是黃昏。所謂「夕陽無限好，只是近黃昏」之時，夜色還未十分濃厚，空中泛着一片黃光，跟日間陽光大有分別。若多看它幾眼，就會精神彷彿，這就是宇宙光。此時它的強度達於極點，可能生腦病，不可不防。

昆蟲會咬死人

丁丙

一粒小小的昆蟲，有時對人造成的損害甚大，美國西北大學醫學系教授盎尼德相信，人體所患的敏感病，一隻小昆蟲所負的責任甚大。

請勿看輕了你的皮膚受蚊子、虱子、小蜘蛛、黃蜂或其他昆蟲咬了一口，隆起了一粒凸塊，又紅又癢和疼痛，常作是閒事，昆蟲吐出的毒液，含有極厲害的刺激性的化學物質，雖然對於大多數人是無大害，但是有敏感病的人，所產生的反應，是常嚴重，就非同小可了。

特別是被蜂螫了一口，身體素來敏感的人，就因蜂的毒液內的蛋白質而發生反應，可以發皮膚潰爛，哮喘，甚至結果發生虛脫休克而喪失生命，這種病狀，往往被醫生誤會以爲是熱症或心臟病突發，殊不知是一粒昆蟲取掉人的性命。

蜜蜂、大蜂、大黃蜂刺人，已被醫生發覺是引起敏感症的大部份原因，病人又往往不知道曾被什麼昆蟲螫咬，他被螫咬後，便隨即採用一切保障的方法。

醫生現在從多種最普通的咬人昆蟲，提煉一種混合的液體，大量注射在病人的身上，可以產生免疫的抵抗力。

昆蟲斃人不過是這個問題的一半而已，據悉有些身體敏感的人，祇要吸到了昆蟲的氣味，敏感症便發作，有若干頑固的病症，是由於患者吸入了昆蟲脫落的剝殼或細碎的垢屑，昆蟲的鱗毛及其他東西。蒼蠅、甲蟲、蚱蜢，都是惹起若干哮喘症及花草熱病狀發作的起因。

蜘蛛類中的「黑寡婦」就是不好惹的昆蟲，能產生極嚴重的傷害，美國德薩斯州有八歲大及六歲大之兒童二人，被蜘蛛咬過後，發生抽筋及患了瘧疾病，劇痛且起壞疽。密西斯比有一個三歲女孩，被不知名的蜘蛛咬傷，後來患上了黑尿病，誠可怖之至。

荻野氏節育法

黃風

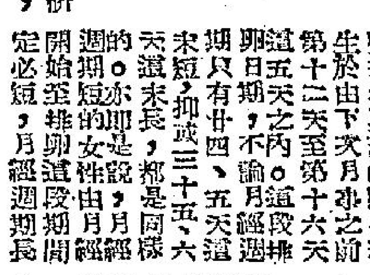

荻野久作博士研究女性的排卵時期，發悉排卵現象照例發生於由下次月事之前第十二天至第十六天這五天之內。這段排卵日期，不論月經週期只有廿四、五天這末短，抑或三十五、六天這末長，都是同樣的。亦即是說，月經週期短的女性由月經開始至排卵這段期間定必短，月經週期長的女性由月經開始至排卵這段時間定必長。

上述的荻野氏學說是很有名的。根據荻野氏學說，計算可能受孕期及不能受孕期，企圖達成節育的目的，就稱爲荻野氏節育法。

卵子從卵巢排出之後，壽命只有一天，而進入子宮的精子，授精能力可能延續三天之久。所以理論上便可歸納到，安全期（不能受孕期）應該將卵子能夠生存的一天減去，亦即是說，在下次月經之前十一天（由排卵期至下次月經開始的十一天時期減去一天）之內就是安全期。在這個安全期之前五天的排卵時間，加上一天卵子生存時間，再加入三天精子的生存時間，一共九天之內稱爲危險期（可能受孕期）。再在此之前至月經完畢一段時間稱爲比較安全期。只要說來，避在安全期行房，不在危險期行房，便可達成節育的目的。大抵上，距離排卵期越遠越可靠，例如月經剛淨的幾天和月事之前幾天最安全，越近排卵期，危險性越大。

試將月經週期爲二十八天的女性作舉例，這種女性的月經週期裏面，由第一天至第九天是比較安全期，由第十天至第十八天是危險期，由十九天至二十八天是安全期。

理論上雖然如此說，但是實際行起來却有很多人失敗的。這種失敗，並不是荻野學說錯誤之故，而是所用的人並未有研究清楚自己的月經週期而引起。

月經週期非常確實，一天也不早，一天也不遲，這樣的女人是很少很少的。認爲自己已屬於二十八天的女性，如果一年中每個月都實確實地記載起來，總會發現有時會遲早一兩天的。所以，行房時期行得太盡，就會發生失敗的可能了。

實行荻野氏節育法的人，事前必須就過去半年甚至一年之內，確實地計算過自己的月經週期，同時將數字記錄下來，作爲節育的確定。查出自己的週期最長的有多少日子，和最短的又有多少日子之後，從安全期中減出這個有變動的數字，這樣，結果就是安全可靠得多，不易失敗了。可是，荻野氏法到底只合月經週期準確和變動較少的女人採用，倘若變動太大，節育效果就不大可靠了。

香港偶拾

德叔

「哈，我們彼此都在淘井！」

晚晴

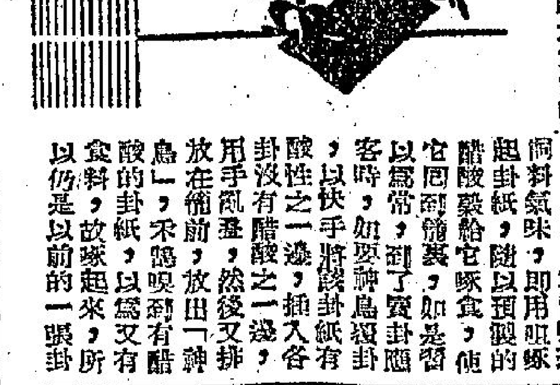

妻妾決鬥賦

以爭爲正室爲韻

半夜書生

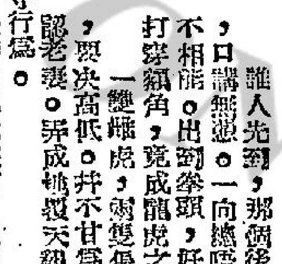

誰人先到，那個後生？心原有數，口講無憑。一向總唔忿氣，兩家殊不相能。出到拳頭，好比豺狼唱惡；打穿額角，竟成龍虎之爭。

一種雌虎，兩隻假雞。不分大小，要決高低。井不甘爲少奀，總之爭認老妻。弄成地覆天翻，只知打鬥；鬧到家嘈屋閉，唔守行爲。

唔肯執輸，實行決鬥。竟說謊言，以鬧冒認。地方雖則不同，名位顯然未定。一人一句，未知假假眞眞；半掩半遮，唔算堂堂正正。

鳩佔兩巢，鬼管二窩。竟有和時？永無寧日。未嘗三面言明，所以兩頭損失。打生打死，皆因爭做正宮；可笑可憐，只爲經營側室。

黃晉臨癖好

宦海脂痕

道南

香港的御派酒家，近來以四川的「姑姑筵」相號召，使筆者憶及「姑姑筵」創始人黃晉臨。黃爲江西人，與筆者有鄉誼，曾在遜清兩任知縣，後因鼎革，乃致仕廚成都，開設「姑姑筵」，色味均佳，在抗戰時期，名噪一時，其菜餚之精緻，調味之特殊，別具匠心，另有所宗。

他之生平，有三大嗜好，一爲調製菜餚，常謂烹調之藝，亦是醫術。其次爲虔誠信佛，對佛經之研究，極有造詣，日必誦經抄寫，定爲常課，從不間斷。自稱居士，遍遊各名勝古剎，好與高僧談禪。其三則爲愛好女色，但不涉足青樓，宿娼嫖妓。而於所僱之女傭中，專心用情，日爲傭役，夜則伴宿，是以僱用女傭，求其年輕貌美者，不吝其資，推皆一二月或半載，輒自求去。

黃時已年逾花甲，精力充沛，黑髮朱唇，望之如四十許人，據曾爲黃寵幸之退傭言：與渠共枕，恆作裸體擁抱，游龍入水，蟄伏其中，如老僧入定，俟天將放曙，雲雨始興，掀風鼓浪，奔騰澎湃，山搖地震，洪水氾濫，若非航行有素，勢必覆舟。迨雨過天青，則曲盡溫閏，鼓舌深幽，如飲玉露瓊漿，津津有味，直至源泉枯涸，始興盡意，傍舟倘佯，酣然入夢，日上三竿，方起身理事，洗手入廚。

你知道麻雀牌的來歷嗎

介人

它的起源，一說是三保太監下南洋時，在白浪滔天中，無物消遣，士兵乃鋸木成塊，遊戲不息。

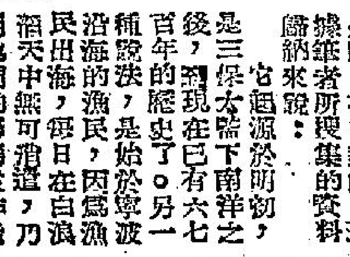

麻雀是什麼時候、什麼人發明的？牌名、是怎樣命名？我想在今天喜作「雀戰」的朋友，恐怕大多數是瞪目不能對的。茲據筆者所搜集的資料歸納來說：

它起源於明初，是三保太監下南洋之後，到現在已有六七百年的歷史了。另一種說法，是始於寧波沿海的漁民，因爲漁民出海，每日在白浪滔天中無可消遣，乃用他們的籌碼來作賭的工具。這兩種說法很相似，我們可以把它混爲一說。

據說在鄭和下南洋之後，那時海禁漸開，在船上工作的人，整天在小天地裏，枯燥乏味，便把船上貯藏生火的木材，鋸成如牌大小的方塊，一共一百三十六塊，四人入圍，各據一方，遊戲不息。因爲古代航海最主要的要靠風向，順風才能前進，逆風則行不得的。所以定名「東、南、西、北」風，每樣四張，合計十六張，風有風向，同時定出了莊家爲半風──現稱莊家。另外又加上四張「中」風以示調節，四張「發」財，以表示調個出洋發財，還有四張「白」板，原是預備牌有遺失時補充之用，到了後來也一拼加入玩了。

上面東、南、西、北共十六張，加上中、發、白十二張，合計二十八張，凡是拿到了中、發、白或東風的東字都加了一番，要加倍番洋。番

神鳥占卦的秘密

江濤

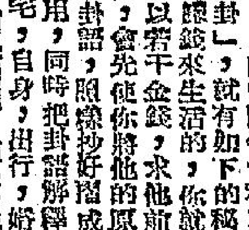

現在我要告訴所乞靈於「神鳥」的人們，目前中國各地和本港市區裏的「神鳥卜卦」，就有如下的秘密！如果你要靠這樣賺錢來生活的，你就和賣卦的人商量，許以若干金錢，求他前來指示，他答允之後，會先使你將他的原用的三三十張畫紙的卦語，照樣抄好摺成一份，用一些「明油」搽妥，使耐於使用，同時把卦語解釋，每一卦語，無論客人怎問：求財，家宅，自身，出行，婚姻，謀職種種，都有一定模稜兩可的雙關語解答，以應付求卜者。把卦語背熟的時候，也可跟他在檔口實習一番。

學習到了這個階級，那位前號，就叫你照樣買一個三節的雀籠，可以分囚三隻小鳥，早要和前號宜價定購一雙訓練有素的禾鳥，放入籠之中央一節，其餘向雀鳥店自購兩隻禾鳥，分放在熟練之禾鳥的兩邊鋪綑，這是使新禾鳥在學習，以作補充得用。禾鳥的食糧谷，是以輕微醋酸醃浸，然後晒乾爲日常小鳥飼料，使三鳥同一嗅到有酸性食料，習以爲常，再將卦紙的兩邊長度摺角，以一邊塗上醋酸，一邊不塗。在訓練禾鳥的時候，先以熟練者啣卦紙，啣卦時全以塗有醋酸之一面，放出「神鳥」，禾鳥嗅到飼料氣味，即用咀啄起卦紙，隨以預製的醋酸穀給它啄食，使它回到籠裏，如是習以爲常，到了賣卦應客時，如要神鳥覆卦，以快手將醋卦紙有酸性之一邊，插入各卦沒有醋酸之一邊，然後又排用手亂疊，放在籠前，放出「神鳥」，禾鳥嗅到有醋酸的卦紙，以爲又有食料，故啄起來，所以仍是以前的一張卦紙，那時你可以大膽誇耀「神鳥」所賜示的必定是靈卦！隨以來者所問，依照原定的解答語調述，卦資就源源入袋了！昧於理智的人們，因利他卦資平廉，聊作一時精神安慰，算作財散人安樂了。須知「神鳥」占卦的秘密，外國也不外如是的。

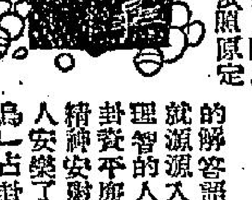

義助佳人

衆磊

（一女護士辦別途遇劫，幸兩青年仗義擒賊，并得回原物。）

牛山日落近黃昏，救命連聲刺耳聞。

護士歸途驚遇賊，強徒刧款欲驚人。

雙雄奮起終擒盜，原璧收回幸賴君。

意外途因能化吉，多蒙仗義感殷勤。

家庭菜式

食客

梅子豆豉蒸池魚 購料：五六寸長池魚，每斤八角，買半斤四角，梅攬豆豉一角，共費五角。製法：池魚去鱗鰓，清除腸內污物，以幼鹽塗勻，放在碟中，酸梅二個去核，豆豉一湯匙洗淨，蒜頭三粒，去衣拍爛，同放碗中搗成茸，加入薑絲及白糖少許拌勻，以之蒸上魚面，用生油一匙淋上，在飯面蒸熟便是。

叉燒炒菜蓮 購料：叉燒八角，菜蓮每斤五角，買一斤五角，共費一元三角。製法：叉燒切薄片，菜蓮去粗老葉莖，摘段洗淨，將鑊洗淨燒熱，注入生油一匙，將菜蓮入鑊兜炒，投下食鹽清水少許，炒至熟時，在鑊中撥埋一邊去汁，加油一匙，放下生薑一片，叉燒入鑊兜炒，注入生抽數滴，豆粉水少許，菜蓮又撈一併炒勻上碟即成。

大芥菜滾湯 購料：大芥菜每斤四角，買半斤二角。製法：芥菜洗淨切段，將瓦鍋洗淨燒熱，以鹽油起鑊，放入生薑一片，注入適量清水燒沸，將芥菜入鍋，菜熟撈出上碗，湯以鹽較味便是。

特別介紹：羅蔔腐竹炆鯉魚公 此菜爲粵人家庭秋冬家食之饌，筆者職前，曾以是菜款請友人，今憶錄之，可作一哂。緣友儕逢日在余家作竹戰之戲，逐日皆爲李君所敗，勝者咄咄逼人，負者中氣不順，翌日復戰，筆者暗爲衆人預作斯菜，爲預祝負者反敗爲勝，果獨局終，負者轉勝，爲李君獨受重創，數日來所得戰果，全數吐出，衆曰：今日炆餸老李矣！追問其共飯，他人端上此菜，友輩不禁捧腹大笑，李君赧然苦笑曰：預作此餸兆，使余不吉，安得不敗耶！言下氣爲之結。購料：買鯉魚公一尾，重二斤十一元二角，（每斤五元六角，買時以其肛門凹者爲公）羅蔔二斤六角，腐竹三角，共費十二元二角。製法：腐竹洗淨，生薑一大片去皮，蒜頭四粒，去衣拍爛，蔥四五條，要白切度，羅蔔刨皮切件，鯉魚剖肚去腸臟，魚鱗保留，原條不斷，將鑊洗淨燒紅，注入多量生油，先將腐竹切斷入鑊，炸透撈出，次以鯉魚原條泡油亦撈出，鑊中祇留油二匙，餘油盛去，將蒜頭煎片刻，繼以羅蔔，腐竹倒入，加入適量食鹽，及清水大半碗，水滾注入老抽一匙，味粉少許，兜勻後將鯉魚入鑊，即下鑊蓋，慢火炆至水份收縮，然後調味，投下蔥度，及豆粉水少量，埋獻兜轉，魚先上碟，後以羅蔔及原汁淋上便是。

你知道嗎？

△你知道：「聖城」西伯利亞，今天的人口密度如何？

──今日，西伯利亞的人口，多達一千八百五十萬。在過去七年來，增加了二百七十萬。

△第一次空郵起於何時？

──是在一九一一年九月十一日。一艘古老飛機，把信件由倫敦帶到溫河，旅程十九哩。

△銀幕上的「卡通」始祖──米奇老鼠最初於何時出現銀幕？

──米奇老鼠是和路．狄士尼所創始，第一次公映是在一九二八年九月十九日，地點在紐約。

飛將軍艷史

槐遠

在遊遊中，方雲雲更不斷的向阿鳳提起曲俊傑的事，她說：「俊傑過去在家中，他和父母的感情好嗎？」

「好，好，」阿鳳不斷的點頭說。「他們的感情，誠可以說是好極了。」

這一來，方雲雲是更加奇怪了，既然曲俊傑與他的父母感情非常好，但是，他們又爲甚麼會這樣好像不怎樣和似的呢。

到了後來，她更是不斷的從其他的各方面提出問題來研究，然而，不論她是怎樣詢問，却還是無法知道其中的秘密。

總之，在這個短期間內，方雲雲所能得到的印象祇是俊傑和他的父母的感情，在言詞上，他們的感情是不壞的，然而，在實際上，他們却又好像是漠漠不相關切。

也許由於她是太愛俊傑的關係，她繼續會向曲俊傑的父母，不斷的提出有關俊傑的事情，對於這一點，俊傑的父母，當然祇有不斷的露出不悅之色。

現在，轉眼之間，雲雲在曲家已經住足了一個禮拜，由於俊傑始終沒有回來，而她自己也有工作要出去做，因此，她辭別曲家的一對老人，準備乘車歸去。

就在這個時候，那對老人拿出一隻極爲名貴的首飾出來，他們說：「方小姐，這一次你到我們的家中來，我們沒能好好的招呼你，實在是於心不安，這裏是我家的一件傳家的首飾，你不妨拿了去做爲一個紀念。」

方雲雲聽了這話，覺得有點不對勁，但是，却也不便再問。

接着，俊傑的母親又說：「人世間的事情，本來就是聚散無常的，將來我們能夠見面，當然最好，如果不能的話，便也不必引以爲憾。」

方雲雲想問他們這些話的眞正含意時，可是，汽車上的司機，却已經在這催她迅速離去了。

現在，經過了兩日的行程，方雲雲終於回到了基地，由於幾日來始終沒有得到俊傑的消息，所以，她下了汽車後，立刻去司令部查詢俊傑的消息。司令部的人員說：「難道說你在曲家一點消息也沒有得到嗎？」

方雲雲點頭，表示她是甚麼消息也沒有聽到。

「那麼，讓我來告訴你吧，曲俊傑已經在一場空戰中爲國捐軀了。」

「是甚麼時候？」方雲雲問。

「就是在你啟程去曲家的那天下午。」

至此，方雲雲始恍然大悟，原來，曲家兩老黯黯不黙，實在是因爲愛子殉國，至此，她才感到他們是值得人敬愛的老人。（下）

今日提要：朱雀儒翔漢迴葬父（二二） 春風廣被旗家尊師

七一：用肉搏衝開血路

摩外寄形般地的積水，高已過腹，

失去目標，羅迪怕傷及自己同夥，放宿受限制了。鄧龍此時，獨三和敵人擾上

十五、奇遇奇逢

金鼎闕河

新提刀人著 鳳子插圖

第一回 建州衛天命興龍 長白山太祖獲劍

今日提要：朱雀高翔漢迴葬父 春風廣被旗家尊師（二）

上文簡述：上文講到努爾哈赤接受樵夫之贈劍，於溫泉鎮亭，交樵夫爲守，集八旗都統，拜寄龍寶劍，拜封此寶劍爲青龍將軍。金剛祖師與一心禪師爲努爾哈赤，詳解天星紫光，有八星拱衛，宜建汗王之號。努爾哈出青龍劍與兩師看，兩師授他「衛」。

金剛祖師和一心禪師，住在龍虎將軍府，每日教努爾哈赤之劍術，爲此經過一百天，努爾哈赤除了騎射外，劍術大進，金剛祖師這一天在殿上，與一心禪師陪了龍虎將軍共坐，講論這滿洲形勢，和大明敗局。金剛祖師道：貧道是道家，一心禪師是佛家，我兩個所統之滿洲武俠，一定擁戴我主。只是我滿洲只有佛道二字還不够，若須繼大金立國，則非有三墳五典，八索九丘不可，從前遼國太祖阿保機起來，攻入大宋的汴京開封府，盡將宋之禮器文物，載到北漠，乃能建立大遼。後來金國興起，滅北宋，與南宋並立，亦知所有武功，不足以立國，所以詔誡國人，習儒學孔孟之道，直到元世祖南下，方才與南宋同亡。蒙古能建四大汗國，西至於歐羅巴大食國天竺國，又能回師來滅南宋，建立大元。其國運不過八十年，就因爲起自蒙古，不知文教，以雄視寰宇之蒙古朝天子，竟爲東南鄉盜所逼，國破北走，中原還與漢人。今大明氣數將終，天子有二十餘年不朝，宦官干政，民不聊生，廠衛乎殘酷，朝廷命官，於卑晨入朝，便與妻兒父母泣別，不知今日有命返家否。朝廷百官，乃民之宰，傀儡然不可終日，歷代以來，無此暴政。如今外戚與宦官勾接，斂財害民，不久匪盜四起，正是我滿洲興盛之機會，我主既有佛道爲助，今後宜多多下禮漢儒，到遼東總兵所轄之地，物色儒學正人君子，前來輔助。這一席話，說得努爾哈赤更心敬佩，即命人到李成梁所轄之遼東，暗中聘請儒學之士，到他建州來，予以官職。一時在遼東關外不得意之漢人前學之士，都紛紛投向龍虎將軍。金剛祖師與一心禪師，各受努爾哈赤將軍之封賞。金剛祖師封爲護國大法師，清大教宗主，一心禪師封爲護國大法師，都在吉林永吉城建寺廟，以吉林爲中心。且說在遼東錦州府有位關外移住的漢儒，姓范名百順，其父原中過大明進

七，因得罪魏閹，被流放於關外，攜帶了妻子和范百順，流居遼東錦州。范百順隨父讀書，到二十歲時，娶了滿族，葉赤氏爲妻，婚後三年，范百順生一子，取名極式，其父於一年後鬱鬱病故，臨終對范百順道：大明將亡於宦官外戚，代之者必爲建州衛。魏閹與客氏，乃我父子之仇人，君將振興儒風。建州之主，有孔孟禮教，天下無敵，以騎射之倫常，你可好好侍奉寡母，撫此孫，教以五經四書，使之成爲遼東大儒，他日必能光宗耀祖，說完嚥氣，范百順遵儒家古禮成服守孝，三年之孝，二十五個月而期滿除服。當他父親葬於錦州北門外之大松山時，那地穴掘好，正要下柩時，忽然由樹上飛下來一隻極大的朱雀，站在洞穴的正中，鳴叫數聲，直向正南飛去。范百順和許多人都親見，以爲吉兆。便將他父親的棺木，頭部放正在朱雀所立之處，定了方位，掩土做墳，其時正當三多，地氣却十分溫暖，只這一處，冰雪融化。次年清明祭掃，關外照例還有冰雪，可是這新墳之上，却已佈滿了一層極幼嫩的青草。范百順自從父親葬得這朱雀立地後，便得了木克屯滿水之陽大財主，遼東總兵府曹毅福家的家館。禮聘他去教三個兒子讀漢書，並且還特他備了一座大宅子，連他老母和妻兒都迎了去。曹毅福爲了要求一個儒師教子，費了許多年物色，三個兒子正好是七歲到十歲，心中焦急，有人提起由燕都遷錦州的范家，便決定禮聘這位漢儒之子。范百順躬承他父親臨終之言，心想既不能回關內去趕考，要在關外有所作爲，非要有位大人的東主幫忙不可，便欣然答允，留下了老家人在錦州看守，便全家搬來木克屯城。曹毅福見范百順雖只二十餘歲，却是一位頭通儒學之士，當日夫人迎了范家太夫人、范娘和孩子入內，曹毅福和門客在外堂設宴，給先生接風，安頓他全家在大花園的延暉堂。次日便將三個兒子拜師，大兒子圖玉，二兒子圖仁，老三名叫圖正，隨先生拜了先師孔子，然後拜了老師，曹毅福捉了三個大揖道：「拜託拜託。」正是

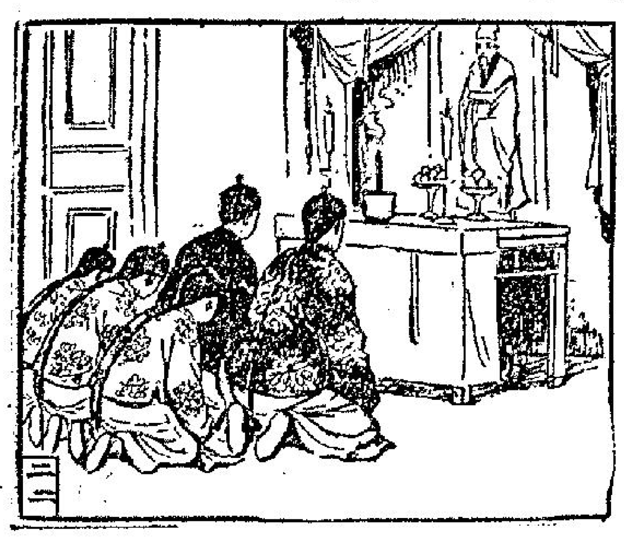

隆禮重道 付託甚重

血珠鍊

穆穆

七一：用肉搏衝開血路

駱奇和鄭龍伏在水底的積水，高已過膝，因爲子彈入水之後，確是不易受傷，只不過，這樣的伏身貼地而行，却不能持久，待盡那般地施而要從水中現身之時，羅迪已把手下指揮據守着合高地，與羅向，要臨頭來下殺手了。

駱奇在這個時候，知道逃避是萬萬不能的，他便向鄭龍大喝道：「肉搏，用貼身肉搏來衝開血路！」他說來了，羅迪邀時已響，手榴彈般地撲到。駱奇急忙背着鄭龍伏身在一塊大石之後，等羅迪的第一回亂槍子彈放盡。要待打開槍膛換子彈的剎那，迅即衝出，向和自己距離最近的敵人撲去，實行肉搏來衝開血路。因爲敵人太多，槍彈無情，非肉搏來使敵人怕傷及同夥而不敢亂放槍是不行的。

駱奇年紀已老了，氣力先遜人一籌了，只是出手却快，他不進手則已，一進手則快同閃電。羅迪手下，剛剛碰是久經訓練，不過，他們都想不到這個氣力不如人的老探長出手如此之快。駱奇雙拳拼命揮動，遂遂兩聲，一個手下已給他擊倒了一個，便向第二個撲去。第二個手下，眼見駱奇身手了得，不敢大意，不易一下子被擊倒了；只是，駱奇很乖巧，不待擊倒第二個手下，便即貼身和對方糾纏，仆倒地上，互用纏鬥間，順高地斜坡之勢往外滾去。高地外邊斜坡下，是樹林，駱奇和那手下直滾而沒身入樹林之中，便能避過羅迪第二回的亂槍，因爲身在樹林，失去目標，羅迪怕傷及自己同夥，放槍受限制了。鄭龍此時，稍已和敵人纏上，眼見駱奇滾斜坡入樹林的辦法可行，也纏着敵人往外滾，這一陣，又入了樹林之中，和駱奇會合。

駱奇氣力雖不如人，但鄭龍則極驃悍，他先瘋狂的揮拳擊倒了自己的對手，然後去助駱奇。在樹林中，駱奇和鄭龍，與敵人成二對一之局，自然是很易把敵人解決。解決了敵人，這貼身肉搏衝開血路是從到初步成功了，不過，羅迪自然是率領手下，迅速來合圍，手槍不斷的向林中射擊。鄭龍問道：「駱老頭，羅迪來了，我們怎辦？」駱奇道：「還用說嗎？此向低地逃走，逃入岸邊，搶上遊艇，無論能否開航。能開航則逃跑，不能開航則據遊艇力戰。遊艇上有手榴彈，我們正好用手榴彈把敵人打發了過去。」

兩人在林中，直向低地而走，林中逃命，當然困難；不過，羅迪用手電筒照射之下，只見林稍幌動，不能見人，手槍取準不易，駱、鄭兩人，仍是不致於被槍射中的。兩人跌跌撞撞，好不容易，在羅迪的槍聲中，穿過樹林而走到海邊。

到了海邊，兩人一望，禁不住沮喪，因爲在林中行走，不辨方向，天黑雨大，眼下的海灘，和遊艇相距還很遠，而羅迪率領手下又從後追來，兩人想搶上遊艇，是不可能的，因爲距離遙遠，未到遊艇時，羅迪經已追到了。（七一）

星期日的早晨

幻影著

二

恩紅走出教堂的鐵門，穿過馬路，那兒就是巴士車站了！她正停下來等巴士，但是她見到離她不遠的地方，有一個瘦長的影子，正在樹蔭的路旁踱着，似乎他陷入了沉思中。於是，這好像是一服興奮劑，使恩紅的每一個細胞復甦起來，她不再等汽車了，她也往影子的方向走去，走在他的後面，她的心還在跳的，好幾次她想喊他，但都喊不出來，最後，當他們的距離來得很近的時候，恩紅鼓起了勇氣說：「殷治平，我有點話跟你說。」

殷治平回轉頭來，他狐疑地瞧着恩紅。

恩紅說：「殷神父要我告訴你，叫你下星期三回聖堂練詩。」

「唔，」殷治平露出了微笑，「感謝你的相告。」

恩紅和他並肩走着，「你還有什麼事嗎？」

「噢！沒有，沒有，」殷治平連忙說：「我愛這兒環境清幽，其實散散步到這裏的人是很有益處的。」

「但是你似乎在思索一個問題，不知道我可能猜得對？」

「是的，」他望着恩紅，「我在思索人生的問題。」

「我有可能聽到的嗎？也許我作爲一個聽衆。」

「妳不要回家嗎？外面很冷的呢！」

「反正我沒有事情，今天是星期天。」

「那麼好吧！我們就來一同研究吧！我在想一個問題，我在想一個和我們很古舊的問題，自己很有點切身關係！是的，這的確是一個古舊而且現實的問題，那就是：人創造環境呢？還是環境創造人？」

恩紅沉默起來了，她都一直生長在一個豐裕的家庭，她還不會受環境的困擾。

「我不知道妳的看法怎樣，」經過了一段沉默，殷治平又說：「不過我以爲這是個個人的問題，人創造環境，還是環境創造人，這將會決定于那一個人願意創造環境！還是甘願作爲環境的奴隸？」

「誰願認作爲環境的奴隸呢？」呂恩紅不自覺地說：「我以爲環境是可以由人改的！你說對嗎？」

「唔，」殷治平老成地笑了一下，「在原則上我同意妳的想法，但是，世界上有許多的事是不能逕直就在決定的。」殷治平的眼睛直視着前方，「這個我也感覺到，」恩紅說：「但是這是一個普遍不過的現象，每一個人都得受時代的磨煉的。」

殷治平瞪着她，他的目光透過了那一塊近視鏡片。（九）

離合劍緣

王香琴著

十二：獨留青塚向黃昏

自己的裸貌，似杜如龍相貌，使醜成江湖間一件空前絕後的慘事，幸而自己從西國回來，要不，不知鬧成什麼樣兒了，杜如龍不免痛哭起來，他從來未見過他的爸爸，說不上什麼情感，但他知道老杜如龍是一個大英雄，他殺黑豹子，是一時誤會，爲了這樣，泡鮑珠兒分手，爲了這樣，逃避到深山窮谷，再也不敢和人見面，實在是一件值得悲哀的事情，悲從中來，忍不住淚如雨下，杜麗嫦杜麗娥見杜如龍哭，也嗚嗚的哭，兩人都是有思想，有頭腦的好女兒，痛定思痛，越想越覺得傷心。

鮑珠兒在鐵房裏休睡，忽聽得一陣哭聲，淒淒咽咽，心靈一動，忙一縱身跳起，十娘桃花三娘要阻止她，早來不及，鮑珠兒耳目聰明，早辨出哭聲是在觀後，一路步便上了小崗，見入雲龍杜如龍和貞兒杜麗嫦杜麗娥，都在山上哭泣，而前面是一個大塚頭，心裡明白，大喝一聲，身一縱，足一翻，早落在墳前，把那塚頭踢破了，各人吃了一驚，十娘桃花三娘首花頭陀三寶和尚兩來上人和四岳，一齊趕來，鮑珠兒大喝道：「這才是杜如龍的墳墓，你們欺騙我。」入雲龍忙上前一攔道：「這不是杜如龍的墳墓，你不要誤會！」鮑珠兒何等機智，不顧一切，拔出佩劍，不斷的向土上發掘，淨修跑過來，嚷道：「老師傅，這是我師祖之墳墓，不要發掘呀。」鮑珠兒不啣，祇是亂掘，淨修又再勸告，鮑珠兒眼一翻，惡狠狠的盯了他一眼，喝道：「爲甚麼你也欺騙我？發掘得杜如龍的屍體時，連你這妖道的頭顱，也要斬下。」

各人見她像瘋狂了的樣子，不敢再說甚麼，祇有着急，翻眼間，掘下了三尺，發現一副巨大的棺木，貞兒十娘桃花三娘，却暗暗叫苦，兩來上人迫上前，準備鮑珠兒有甚麼行動時，把他阻截，鮑珠兒力大手快，祇見她的手一捧一抓，早把大棺木抓起，向地上一扔，嘩啦一聲，棺木破了，各人忙看時，奇怪得很，棺裏一點東西也沒有，鮑珠兒一怔，各人也一怔，定一歇，笑道：「杜如龍並未死呢，他有閉氣的工夫，十年便要長眠一次，他長眠後，可不知那裏去了，以前，貞兒十娘桃花三娘見他死去，其實他並未死，也和我以前在王屋見的一樣。」

各人呆了一陣，貞兒杜如龍杜麗嫦杜麗娥十娘桃花三娘心上都放了一片石頭，鮑珠兒把手裏的劍，使勁的向地上一扔，齊笑道：「老賊始終是狡猾，死了也是狡猾的。」

各人一同回到玄妙觀，鮑珠兒忽對入雲龍道：「甚麼都也是由你來的，現在青猿劍有了，大姑娘劍法也學得了，你却還未成武林裏一個劍客，我把兒子交給你，媳婦也交給你，你有的工夫，便要教給他們，你成了武林第一劍客，他們也要和你一樣。」（一四六）

一士二奇

南宮搏著 王雲風畫

上書

周瑜雖然是在病中，可是，他還想掙扎。小喬傷感了，切切地向丈夫說：

「你可以上書給吳侯的啊！何必自己去呢？」

「我怕書信不能盡意！」

「你現在去，只怕也講不了什麼的，旅途勞頓，病勢必然會增加，何不先上書，等身體好些再去！」

他看着妻子含淚的雙眼，終於廢然長嘆。隔了一歇，他黯然說：

「小喬你替我執筆，上書吳侯！」他思索着，緩緩地唸出：『劉備以梟雄之姿，而有關羽、張飛熊虎之將，必非久屈爲人用者。愚謂大計宜徙備置吳，盛爲築宮室，多其美女玩好，以娛其耳目。分此二人各置一方，使如瑜者得挾以攻戰，大事可定也。今猥割土地以資業之，聚此三人同在疆場，恐蛟龍得雲雨，終非池中物也。』

小喬寫完了草稿，遞給周瑜。他看了一遍，轉而問她：

「你以爲如何？」

「這是軍國大計，我不便發表意見！」

「人們說我胸襟太狹，實在，多予劉備土地，後果是不堪設想的，你以爲——」他迫着妻子表示意見。

「問題是劉備肯不肯留在江東？」

「那是要軟硬兼施的，他已身入東吳，欲歸無路，而我們對他又竭力懷柔，使他不能怨我們！這樣，關張等人，在江北仍然爲我們所用！只要將劉備留在江東一年，他就沒有什麼用處了！」

「留下一年，他就沒有什麼用處了？」小喬訝然問：「這個我却不明白了。」

「小喬，這是英雄的歲月啊！一個月都不能荒疎的！一位超越塲上的英雄，若然要離開他自己的部屬一年，那會脫節的！再說劉備本身，經過一年荒怠，只怕也會崩潰了！他是一個集團的首領，只要拆散這個集團，我們就可以順利地兼併他的部份。」

「公瑾！」小喬對丈夫有着由衷的敬佩，不過，她不以爲這是行得通的，徐徐地說：「這樣子做，是不是會因此生變呢？」

「這就是要看我們的作法，倘若作得好，是不會生變的！英雄的時代，英雄們是勾心鬥角地爭奪霸的。」

周瑜這一封上書，用最快方的法送到京口。那時，劉備才到京口三日。但是，謹慎的孫權並未採取周瑜的策畧，他並不是不會見到劉備的危險，可是，孫權以爲在用人之際，這樣子做會使天下豪傑寒心。

同時，就現實上說，倘若劉備的部屬離心，對於抗拒曹操，是會成爲大問題的。（一三七）

籠屍案

A·克莉絲汀著 孫荷蓉譯

二十四：錯誤的控訴

包洛完全忽視這一點，只是另外提出一個問題：

「你說這是『無稽』的控訴，但是你願知道這控訴並不無稽！」

「我沒有殺死兩人是千真萬確的，克里頓！」

「那末，應該判他之罪：錯誤的控訴，這是一項控訴是不真實的。但是它絕對不荒謬，相反地，它是相當有根據的。」

「我祇能告訴你，就我看來，這件事實在是不可置信的。」

「這樣罷，對你是一點用處也沒有的。我們應該想些比這更有用的東西。」

「我已請了幾位律師，他們將爲我辯護。我不能接受你用『我們』兩個字。」

出乎意料之外，包洛微笑了。

「啊，」他說，「好的，我走。我一直想會見你，現在已經見到了。我早已看過你的過去。你在沙赫斯中學畢業後，考入新他夫大學，等等。今天，我對你有了我自己的見解。我發現你不是一個傻瓜。」

「你說的種種，對于這椿案子又有什麼關係呢？」

「關係很大。像你這樣的人決不可能用小劍去殺死一個人。所以，你是無辜的。現在，請你告訴我一些關于波吉斯——那個男人的事。」

「波吉斯？」

「是的，如果你不會殺死克里頓，那末兇手一定是波吉斯了。結論是顯而易見的。但是爲什麼？事情必然有一個所以然，你對波吉斯相當有認識，所以祇有你才有資格作合理的猜測。爲甚麼，李卓少校，究竟爲什麼？」

「我無法猜測。我實在想不出爲什麼。我根據吉斯的假定來設想，承認波吉斯有這個機會——除了我之外，祇有他才有機會。問題是：我不能相信他會做這樣的事情。波吉斯完全不像是殺人者。」

「你的律師怎樣猜想？」

李卓扁扁嘴。

「我的律師花了很多時間來查詢我，看我是否會在下意識中做一些連自己都不知道的事！」

「既然如此，」包洛說，「我們應該設法找波吉斯會不會這樣做。現在，讓我們談談武器吧。他們有沒有將武器拿給你看？有沒有問你這武器是否屬于你的？」

「這不是我的，而且我從來沒有看見過。」（二四）

晚香

鐵劍朱痕

諸葛青雲

十五、奇遇奇逢

綠鸚鵡靈碧聽完彩衣魔這番話後，竟又舉人辭冷笑連連發話叫道：

「我主人住得遠呢，她老人家若來，你們這些心腸不好的壞人，就要糟了！我笑的是你們養了一條小蛇，和一條小狗，却那樣會吹大氣！」

彩衣魔孟彥從來不曾見過一隻鳥兒會說人話，並還無所不懂地這等驕傲？故而忍氣不住，厲聲說道：

「甚麼小狗小蛇？『七星虹』周身皮鱗，無不含有劇毒，更因合於奇禽靈獸之理，莫邪干將，均所難傷！我那隻『三爪金猊』，亦復別擅勝場，厲害無比！你這小小鳥兒，既出狂言，可敢鬥一鬥我們所養的這兩條靈物？」

綠鸚鵡靈碧『哼』了一聲叫道：

「小小一隻鳥兒？我隨我主人遊俠江湖之時，恐怕你們尚在娘胎以內，不曾出世！」

彩衣魔孟彥聽綠鸚鵡靈碧的話兒，越聽越難聽，怒吼一聲，右掌猛揚，勢出一股破空勁氣！

他右掌揚時，綠鸚鵡靈碧仍隨着兩隻朱睛，一動不動，直等破空銳嘯的疾風勁氣，將到之前，才極其靈妙輕巧地雙翼微張，橫飛八尺，崖壁之間，空自被孟彥掌力擊得碎裂紛飛，碎石如雨！

綠鸚鵡靈碧這次是停身在一株小樹之上，偏着一顆鳥頭，語音神色，均極其鄙夷地叫道：

「我說你們打不到我，如今可以相信了吧？」

彩衣魔孟彥見孟武業已出手擊鳥，而崖間仍無絲毫動靜，遂判斷綠鸚鵡確是閑飛至此，牠主人並未跟來！目中凶光閃處，左手以內的那條『五環蜈蚣』又不住『嘩拉』作響！

綠鸚鵡靈碧見狀叫道：

「穿花衣服並斷了一隻手的壞人，何必弄鬼？要論起江湖經驗，我比你多得太多！你那『五環蜈蚣』又作響，是不是想叫那條小蛇？我試給你看，你自己認爲威力無比，可能根本就不了不起的甚麼『七星虹』，敢出洞？」

說定，便收人言，突換鳥音，頗爲高昂尖銳地，『咯咯』連叫幾聲！

自從彩衣魔孟彥，右腕又作響，他們現身的崖洞以內，即起了一種悉率異聲，稍有江湖經驗之人，一聽便知有條奇異蛇蟲，正在緩緩游出！

但綠鸚鵡靈碧那樣『咯咯』高叫幾聲之後，悉率怪響忽止，好似怕甚麼厲害對頭？蟄伏不動！

彩衣魔孟彥見自己所豢認爲威力絕倫、預備用來對付紅衣羅剎古飄香報復她天藍寶劍斷腕之恨的異種靈蛇『七星虹』，居然在一隻綠鸚鵡『咯咯』連叫之下，嚇得不敢出頭，不由委實又奇又氣地眉梢雙竪！

綠鸚鵡靈碧又換了人言，訕笑說道：

「我力氣雖然不大，但憑見識經驗，也能把這等壞人，活活氣死！你那條『七星虹』，是不是產自西藏？（一一三）

魔宮降奸

章迅啟 繪作

說明：（七八）小姐：昨天晚上的事沒有，什麼用處，這些女人，生氣地說：「老三我這裡，後天才舉行聯歡大會，她們就是練習舞蹈了，招待來賓，是爲了來賓，二來還是不是東西，州的那個爲了四個了。」八小姐問了她作什麼。老大說那女子來，四天，只是抵死不了，從一天是後讓她看了，大概會答允了。又說又關照老三，多找幾個女人來的，怎麼沒有回音？

（七九）於是八小姐就把世界大酒店昨晚的事說了，還比那州那個貨，更好，一來年輕標緻，色……

大衆必備良藥 保濟丸
主治 四時感冒·肩嘔肚痛 酒醉食滯·舟車暈浪
香港李衆勝堂監製

娛樂 百老匯
今天最後 美國聯藝 血戰林野 情鉅片
十日追踪 "TEN DAYS TO TULARA"
姬蓮·連達 泰倫·寶華 主演
明天：樂聲最後一天

樂聲 大華
樂聲最後（大華續映）
雷士高畔新藝綜合體俠門戰鬥鉅片
蓋世雙雄 七彩特藝 中文字幕
向殺人王挑戰，與惡勢力門爭！
明天：樂聲：慾海驚魂 大華：火海戰敵

皇都 麗聲 皇后
今天獻映 打鬥七彩鉅片
虎將群英會 The conqueror 中文字幕
明加早十點半 天開場二十點半

利舞台 樂宮
今天四場聯映 華納出品 發行國際 英語趣劇
小姐從軍 七彩全部 中文字幕
女兵八百作怪狀，柳營陣陣香風

新華 豪華
今天特別選映 美高梅文藝名著鉅片
羅蘭士奧利花·姬莉亞嘉遜 主演
傲慢與偏見 PRIDE AND PREJUDICE

京華 界限 新世界 百樂門 樂都 東方 麗斯
連日早滿 原子知佐 飛女慾潮
胡笳軍事秘密
幾度山藏寶 THE SECRET OF MONTE CRISTO
美人陷阱
伏虎美人

都城 仙樂
今第九天續映
星星月亮太陽

英國 摩根氏 髮膏
去頭皮，止頭癢，生黑髮，防髮落。
（有香味）

讀者注意！

本報增設九龍及新界代定本報及收廣告處：本報爲便利新界及九龍民衆，刊登廣告及定閱本報，特在新界元朗增設代收廣告及代定閱本報處，地址爲元朗康莊市場壽富街六號仁愛診所，電話爲一三七六號，辦公時間爲上午八時至十二時下午二時至六時，同時在九龍設兩代定本報及代收廣告處，一爲彌敦道七七五六號B地下，即東樂戲院側近太子道口，電話八〇九六五八號，一爲油蔴地上海街三一九號老寶公司電話爲六四三七九號，辦公時間爲每日上午十時至下午一時，下午二時至六時。

工商日晚報同啓

中央 香港 真光 光明 皇宮 英京
連日滿座 早週末 請早
美片之王 如有不笑 奉回票價
鄉村姑娘陷狼阱，千鈞一髮！兩傻酒店救佳人，驚險百出！
翡翠金蛇
導演：莫康時 製片：李克民 主演：吳寄琦 陳德順 夏萍 鄧寄塵 楊光照 尤光照 鄭君綿 聯合主演

太平 環球 北河 油麻地 城 仙樂 金華 新華
全滿仍即映
花木蘭
導演：黃鶴聲

惠刊本報告白請撥電話：二二式一六零治

兒女患病不必徬徨 可服以 宏興鷓鴣菜 立即恢復健康
如仍有未明請來函索效驗報告書
宏興有限公司

海防招待所 暖氣開放
萬茂公寓
分類廣告 一郵啓事

「萬國」裡一片愁雲
黃應求今晨家奠 四疑人同時提堂

【本報訊】黃應求被匪首毆遇綁票撕手後，黃宅昨晚超渡亡魂，今晨八時起至十二時，假萬國殯儀館舉行家奠，黃氏生前親友，紛紛到祭。

正在殯儀館裡哀悼致祭中，黃案疑人四名，亦于今晨十時卅分被押解到法庭提堂，這兩個場所雖不是在一起，但案情却是一連串的。

今早，萬國殯儀館裡現出一片哀愁慘淡的氣氛，求哥的妻子兒女穿着麻色孝服，跪在靈前右旁守孝，哭哭啼啼，搶地呼天，使人不禁灑下同情之淚。這幾個大孝的人，經過多日的哀悼後，個個面色蒼白，特別是求嫂，她兩年多來生活在恐懼、不安、猜疑與期待情況於萬分一的希望下過活，但是，以黃案破獲後，黃應求的死訊證實了，她從萬分一的希望自己丈夫尚在人間中轉到了極度的哀號。兩年來，她多次暈厥，今早，更顯得憔悴了。

求哥令尊黃錫彬，今早沒有到殯儀館。到祭的親友多是體育界份子，和嶺南中學的同學們。黃焯村、龍炳棠、阮維熊、許菊初、梁建傑在懸早時就到而老朋友的遺像行了三個鞠躬禮，跟着數百人連續到殯儀館致祭。

萬國殯儀館佈置簡樸，還帶着些有點森嚴戒備，幾名武裝警察，把守着祭堂正門、側門。

萬國殯儀館正門一大横額「黃府治喪」，祭堂裏又一大横額寫着「英靈不泯」，四邊祭幛之外，正門兩旁花圈多得很。

祭堂中正牽掛黃應求遺像，桌前陳列燒豬、菓餅、生花、飽點，還圍繞廿多盞燭燈，遺像上面一面生花綴成的「魂兮歸來」四字，是用篆書寫亡人家屬的名字題作的。遺像的死哀，求哥雖然無辜被死，但總也可以瞑目了。

靈堂前一片哀愁氣氛，親友輓聯遍掛，靈堂前遺像右側，懸着黃應求親兒之輓幛，上書「父親大人靈鑒」，「吳天罔極」。下書「孝男興柱、興國、興邦、興業泣血稽首」。

除輓聯外，團體及親友致送花圈者外，堆滿靈堂四周及門外，包括香港嶺南同學會、華人足球聯誼會、中華體育會、南華體育會、仙掌夜總會、三井洋行、東京銀行等。

本港體育界人士到已由鄧鍔、龍炳棠、翁國裕、譚瑞龍、關如彭、沈瑞麟、黃焯村、黃珠明、余耀泉、張錦添、何鴻喜、盧述卿、曹榮（鄧大同學）等。中華業餘體育協會、華人足球聯會、嶺南大學同學會，傑志體育會、南華游泳會、港九籃球聯會、中華體育會等，舉行追悼會後即可商定舉行日期。

大放三清 魂兮歸來

昨晚除不少親友前往致祭外，另有不少男女亦聞風前往參觀，東區警署派出一隊武裝警察在殯儀館門前維持秩序。

法事開始，首先須由道侶留周死者親人到淺水灣招引亡魂歸來，然後開壇，跟着法事是「破地獄」，因爲黃氏是遭匪徒所害，據佛教中人說，並非壽終正寢的人，其陰魂是入了枉死城，所以要破開地獄之門，將魂魄領出受祭。「破地獄」法事，是將瓦片和沙等放在地上，由道侶齊聲念經，然後由伽持用手持那洪杖搗破瓦片，每一瓦片代表一層地獄，十八層地獄是要搗毀十八塊瓦片，最後主題曲才是「三清濟煉甘露法旅」的大法事，這是道教儀式的大放三清。

本來原定下午六時前往淺水灣招引亡魂，因爲「求嫂」到殯儀館後，大約親友太悲痛人，哭得死去活來，幾乎暈厥，親友恐有意外，忙勸她節哀順變，結果她沒有前往，但因此延遲至六時五十分，才分由兩輛私家汽車載她的兒子和家人前往。

鮮花香燭及三牲祭品，在靈堂正中設一可坐十多人的長方桌，另有挨長方桌兩張，是爲齋壇伽做功德的法壇，計道侶共廿七名，包括三名伽持，各道侶均穿黃色道袍，黑色道冠，伽持則穿紅色道袍，頭戴法冠，三位伽持面向靈前，正中法壇坐道侶十二名，右邊爲男左便爲女，兩旁長桌亦各坐道侶六名，也是右便爲男左爲女。

紙紮作品擺放門前，私家汽車是淺水湖色，車牌是××七八七號，是採用黃應求生前所用汽車之號碼，洋房是設有花園白色間紅色邊條。

淺水灣畔冷月當空 引領冤魂陰沉萬分 哀號震天聞者心酸
遺孤猛呼「爹吔跟我地返去啦」！

【本報訊】這是一個令人悲從中來的場面，這是一幅使人爲之酸鼻的情景。慘遭匪徒殺害的黃應求家人，昨晚七時，在淺水灣畔痛招亡魂，大女兒與僕的號啕哀哭聲，小兒子興邦，與業的頻呼「爹吔」聲，隨着郊外的寒風四下裡飄蕩，「爹吔跟我地返去啦！」「爹吔你聽唔聽見我哋叫你呀！」「爹吔唔使掛住我哋啊！」……一份失怙之痛，使原是幽美的淺水灣夜景，籠罩了一股沉重的低氣壓。

天際半月高掛，可是照不進路旁的叢林，由十餘人組成的悲傷行列，在漆黑一片中摸索，他（她）要看父兄沉冤二載的埋屍洞穴，要把父親的冤魂從寂寞陰沉中帶到天國，讓他能在含冤二載一旦昭雪之後得到安息。「空勝兒孤親老，問君知否？魂兮歸來！」這是求嫂二年來的痛苦心境。「吳天罔極」這是興桂大官和四弟妹，昨晚匍伏在一坏黃土前的悲哀心情。

結十八載夫妻 何堪月冷鈫分

叢林裡陰沉一片，當埋葬黃應求的土穴出現在眼前時，黃應求的家人誰都抑制不住感情迸發而失聲痛哭。萬國殯儀館的辦事人員，在土穴上點燃了白燭線香，把一隻生雞擺在土穴之前，將一張「路票」焚化，在一陣螺角聲和鐃鈸聲中，道士唸起招魂咒，和超度亡魂的時辰，然後由「大官」捧着生雞和幡竿，一路大撒溪錢，黃家兄姊妹一直呼喚着「爹地番嚟啦！」把黃應求的亡魂帶回萬國殯儀館。

在萬國殯儀館中，陳設了一個超幽靈堂，在「魂兮歸來」的白扁下掛着黃應求的遺照，兩旁掛的是未亡人深深滿的輓聯，聯曰：「結十八載夫妻，何堪月冷鈫分，逝者如斯，天胡不吊；沉三年血海，空勝兒孤親老，問君知否，魂兮歸來！」

靈堂前方還有一個嶺南會所祭輓的「英靈不泯」白扁，兩旁掛着嶺南大學同學會的輓聯曰：「嶺南曾共席，壯志應安獄，卓學才華邁衆士；海島痛濃霜，沉冤那洗雪，低個慘變悼英才。」黃應求的弟弟應康、應士的輓聯曰：「奸匪逞兇，狼塞肆虐，三年慘夢頓頻血；風雲突變，雁序失常，萬里相違更斷腸。」

黃老呆然 吊祭亡兒

三十餘位呂祖道眾，昨晚在殯儀館中設壇超幽，舉行了「破獄」「開位」「濟煉幽魂大放三清」等道教儀式，黃家的親友數百人，昨晚都到來致祭。

黃夫人不忍見丈夫埋骨土穴，昨晚未往淺水灣道招魂，但在殯儀館中哭得死去活來，使人爲她一掬同情淚，黃錫彬老先生昨晚也到殯儀館祭亡兒，祇見他呆若木鷄，立於一旁，流露了一份無言的哀傷。

黃家兒女引領冤魂，哀叫爹地，求嫂一再暈厥

破地獄 道侶齊聲念經

萬國殯儀館門前，高懸一巨聯「黃府家奠」花牌，再進高掛有嶺南會所的「英靈不泯」大花牌，黃應求的遺照放在正中，四周圍以生花電燈，其上亦懸有「魂兮歸來」的花牌，兩旁伴以「求嫂」的輓聯。靈前設有祭桌，上有

黃案四疑人 再押候七天
昨與家人會晤，流淚眼看流淚眼。

【本報訊】疑與「雙黃案」有關已被警方拘捕之四名男子鄧偉明、李渭、倪秉堅、馬廣燦，於今晨在警衛森嚴下押解至銅鑼灣裁判署，再度提堂。

大約九時卅分，四疑人則被押抵銅鑼灣裁判處，其時，處內外已擠滿聚衆，凡三四百人之多，堂內早已「滿客」，後至者向隅，警方特加派人員到場維持秩序。

主控官向法官山民納第請將案押候七日，可定期作初級偵訊，法官准予所請，疑人交監獄處看守。

今晨，各疑人在庭上，仍表現其輕鬆狀。

案中被告人：㈠鄧偉明，男子，廿一歲，木工學徒，住香港中環東成里六號二樓，自稱在本港新界出生。㈡李渭，男子，卅一歲，無職業，居無定所。㈢倪秉堅，男子，廿二歲，教車師傅，住九龍九龍城衙前村道八十一號三樓，化名馬廣燦，又名馬生，香港出生。㈣馬廣燦，男子，卅五歲，片場化妝師，住九龍城衙前道五十四號地下。

各被告被控罪名分列如下：㈠鄧偉明、李渭、倪秉堅、馬廣燦被控武力押勒黃錫彬意圖勒贖。㈡鄧偉明、李渭、倪秉堅、馬廣燦被控謀殺黃應求。㈢李渭、倪秉堅謀殺鄧天福。

各項控罪內容：㈠武力押勒罪，指被告於一九六一年二月十日，在本港島內之淺水灣道附近，以武力押勒黃錫彬，以求取得金錢，以贖換被告鄧偉明自由。㈡謀殺罪，指被告鄧偉明、李渭、倪秉堅、馬廣燦等四人，於一九六一年十二月十六日至十二月之間，在本港石澳謀殺鄧天福。㈢謀殺罪，指被告人李渭、倪秉堅，於一九五九年三月十九日，在港島謀殺黃應求。

據說各被告人昨日分別獲准許與家人會晤，當時也是一片哭聲。

做妻兒的都提出：「以後我怎辦？」其中有一名未結婚，尚未婚妻說，可叫她另找對象，但這情形也可悲，使守人也爲之心酸。

新域多利兵營 二期工程開始

【本報訊】陸軍於一九五九年同意將瑪利操場與兵房，由香港政府價價收回，俾將中區發展後，軍方即進行重建域多利兵營。首期工程早已展開及瀕於完成，第二期不久亦興工。第二期工程，包括新地盤的工程及興建三座新樓，作爲新陸軍總部低級官佐俱樂部，及軍人子弟學校。新陸軍總部之側，目前總部，工程預定明年底完成。俱樂部亦爲四層，有餐室、海陸空軍眷屬商店、軍人商場、圖書館、桌球室等。軍人子弟學校有課室八間，校務室、校長室、教職員室、醫務室、及大堂等。目前，島居道東山臺之軍區參醫處地宇，據稱軍方決定分期全部再行發展。（日）

銀行下週辦年結 獲利約增百分廿 一般信用比去年鬆

【本報訊】一九六一年行將結束，據稱，初步估計結果，許多華資銀行今年獲利比去年多百分之廿。

銀行因下週趕辦年結，故不少業已收緊信用。銀行界稱，但一般而言，市上之信用，反而沒有去年之緊。

目前，據說有若干銀行不願在十數日內發出新貸款。與此同時，代理商與此發商亦因年關關係，收緊賬款。催收貸款之工作，亦正加強。出於急需現金，故不少商店，將售價降低，吸引顧客。（日）

尋芳別記
囊中五元去尋芳 開得房來竟動武 兩敗俱傷送醫院

【本報訊】今晨，干諾道中發生一宗尋芳男子與婦人打架，結果被，據報，該男子姓黃，另一大漢醫傷左耳，寓李鄭屋村，昨夕十二時許，身懷五元，在海傍漫步，爲姓王之女子搭上，雙方談妥，付房租三元，餘款二元後，囊中只剩二元，並請還就，但女人認爲存心戲弄，出言相稽，結果，兩人大打出手，女被傷鼻，男被打爆，將兩人送院救治。（日）

菲島來客 不受特別查驗

【本報訊】政府發言人稱，菲律賓衛生部已宣佈霍亂疫症之消息，政府尚未接獲菲律賓之正式通知，但對於來自菲律賓之乘客，不能採取特別行動。但發言人謂，由菲律賓乘輪船、飛機來港之搭客，均已由港口衛生當局於彼等抵埗加以小心查驗。

據合衆國際社馬尼拉電：菲衛生部已動員更多醫療隊，在霍亂發生之中部及南部，担任緊急職務。據衛生部發言人估計，最少有二百八十宗，死亡三一五人。菲衛生部長華倫西亞已下令南部之兩個衛生處之全部實力，約有六十名醫生、護士及化驗人員等，馳往受霍亂影響之地區。發言人謂，華倫西亞部長認爲目前無須將受影響之省份宣佈爲災難情況，並正盡力加以控制云。（日）

伶王旦后 虎將爭妻

寶寶影業公司「虎將爭妻」，該片取材唱大甲戲，以舞台歌舞情節出現，由紅星有花旦王鄭碧雲、坤角伶王任劍輝、文武生王陳燕燕担任該片主角。其次有青春艷旦任冰兒，美俊花生許英秀等聯合主演。該片遍日來已在世界開拍。

圖片說明：昨晚大法師主持破地獄法事，超度黃應求亡魂。黃子興桂，手捧乃父靈位，由破獄門登靈台。（本報記者呂攝）

東亞保險公司 歡宴新界鄉紳

位在大道東五十九號之東亞保險有限公司，以大衆化服務，闢後業務相當蓬勃，事業公司董事經理石天樂為廣新界業務，便利新界居民投保，特在大埔歡宴新界鄉紳巨商，席間由石君及陳耀監理發表公司在港設立目的，直把深夜賓主才盡歡而散。據石君又稱：該公司曾在馬來亞、星洲、汶萊、曼谷等處，已設立分公司九家之多，此次在港開辦之分行，爲本公司第十家分公司。

肉彈歌后 登台爆滿

【本報專訊】娛樂戲院昨七映聯美奇情片「十月追踪」外，尚加插盛大歌舞表演。美拉丁肉彈莎白蓮娜歌后獻歌，美姬舞蹈家爲澳洲電視歌后美姬，鄧亨大樂隊伴奏。開場時，先由港台「空中舞會」司儀莫仲明君宣佈，旋即由鄧亨大樂隊奏出一陣輕快而令人興奮的查查舞樂。莎白蓮娜身衣粉綠色鑲珠舞裝，頭戴彩羽頭飾，以霍霍舞步婀娜而出，跳至米高峯前，博得一陣熱烈掌聲。第一段節目是兩首查查舞曲，且唱且跳，就中，第二首，由國語時代曲「你真美麗」改成查查舞節奏的新歌。因她部份以國語唱出，大博得掌聲不絕。跟着美姬出場，身衣紅色緊身鴕尾酒會禮服，所唱兩首歌「愛的繪像」與金像獎流行曲。「星期日例外」，旋律節奏另創一格，亦博得掌聲雷動。而隨著的莎白蓮娜節目，由於換上一件比前更少的白色舞裝，作大胆惹火挑情勁舞，且有肚皮舞之風，確使人意迷。而鄧亨樂隊又落力伴奏，生色不少，難怪場場爆滿。

瓷器古玩展覽 今日繼續展出

王厲蠲氏主辦之瓷器古玩展覽會，今爲第四天，連日往德輔道中廿五號安樂園十二樓該會參觀者數千人，有人特訂一件宋代瓷器，並請主辦人盡明成英文，一併寄去，以俾受者明瞭中國文物之歷史，亦是宣揚中國文化之意。

馬頭圍道 交通失事

【本報訊】今晨九時半左右，土瓜灣馬頭圍道交界處路口，一輛私家車撞一輛軍車，司機人林×南，及軍車乘客均輕傷。該輛灰色柯士甸車，爲九龍城明記雞鴨所有，往油蔴地，當時正運載豬腸粉，不料到該處即遇此意外。

外圍行情乙式 金鈔市呈牛皮

【本報訊】今晨K金開盤二五一（九時卅四分），隨即呆住。昨收市價爲二五一·三七五，淡氣似仍未消除也。期鈔開盤五·六六五，隨跌五·六六二五。美電按五·六八五，加電按五·六七五。倫敦大錢金價乙式三五·一四—三五·一六。轉賬鈔仍分別爲乙式二·八〇八七五（倫敦），及二·八〇七五（紐約）。週末市道，K金市價可能不會飆跌得很大也。（恆）

美股市走勢平均指數

【紐約十五日美聯社電】杜·鍾斯美國股票十五日收市平均指數如下：

類別	開市	最高	最低	收市	昨市比較
工業股卅種	七三〇·八六	七三四·五八	七二五·七二	七二九·四〇	跌一·五四
鐵路股廿種	一四三·八九	一四四·七七	一四三·二一	一四三·九一	跌〇·二八
公用事業股十五種	一三三·三一	一三三·八四	一三二·三八	一三二·九三	跌〇·二七
雜項股六十五種	二四七·八八	二四九·一三	二四六·二五	二四七·四四	跌〇·三三

泰政府不會接納 限港棉織品輸入
泰駐港商務專員稱

【本報訊】泰國駐港商務專員昨稱：泰政府似不致接受泰織造業協會限制香港、日本及台灣織造品之輸入。泰專員謂：泰國仍需更多精美棉織品，由香港等國輸入。目前，泰國政府在限制港貨以外，以許多途徑協助泰棉業。渠謂，例如，泰政府可給予免稅或其它便利。

據曼谷十五日合衆國際社電稱：泰國織造業協會，經已請求政府保護該協會會員，以免來自日本、香港及台灣織造品流入泰國。據該協會宣稱：此等織造品，有若干可在泰國生產。該協會請求政府採取任何下列步驟：㈠禁止輸入由十四支以下織紗所織成確經漂白之棉布。㈡提高對本地生產類型織造品之入口關稅。㈣未定織造品入口數額。一發言人謂：政府刻正考慮該項請求。

據本港官方統計：本港棉紗棉布及其它棉製成品輸泰之一九五九年爲二千五百八十一萬元，一九六〇年爲二千二百六十六萬八千元，今年首十個月爲二千二百二十三萬元。以今年首十個月計，衣物佔五百四十七萬二千元。

台北近事
胡適明天七十大壽可以食鹽
張九疇另營金屋周曼華婚期有待

中央研究院院長胡適博士因患心臟衰弱病，於十一月下旬，進入台大醫院療養。據該醫院副院長邱仕榮說，胡博士身體已復原，可是院方爲了使他能得充分靜養，堅留他多住些時日。

胡博士在上月下旬進醫院的時候，很適守醫生的吩咐，每天吃稀飯，菜裏無油無鹽，甚難下嚥，旬，醫院把限制放寬，進許胡博士吃鹹的，還有一碗落了鹽的冬瓜湯，胡博士性雖不大愛講究吃，但這頓飯，確使他吃得津津有味。

本月十七日就是胡博士的七十誕辰，他可能就在醫院中靜靜的度過。

× × ×

台北外交圈最近有一度傳說，說中、非、越四國外長會議，有于最近期內將召開之說，據說有一位友邦使館，曾作非正式的表示，東方四外長之會，將繼續召開，有關的國家，彼此已有過接觸，但因爲非律賓改選總統，新政府尚未成立，外交部長是否一如舊例，仍由副總統兼任，也在未知之數，故對于召開此會之地點及時間，都未決定。

但就外交界中人士說，菲律賓新總統，素以反共著稱，由此看來，他更加強反共之決心，自由中國與非律賓而舉行之會議，最可能的地點，是現在正遭受共黨勢力威脅的南越，爲了要表示遠東自由國家堅決支持越南反抗共黨侵略，會議地點，或將選擇西貢舉行。

× × ×

周曼華嫁張九疇之期，自從周曼華與吳國璋離婚的手續進行作正式判決之後，所以，當周曼華交附了吳國璋十五萬元贍養費之後，立即可以揭幕，不應預測張九疇的好消息，但在紛紛揣測，他們的婚期，將卜於何日之後，不遠接近張九疇方面的人士消息，原來新郎正在橫樹地忙着物色新居，好作婚後的雙棲之所，而有所得。張九疇現在有輛日式的房子，座落西門町國際戲院後面，地點是最適中不過，但一來是面積小了些，二則太熱鬧，三則周小姐的要求，據說是房間要寬敞，且須有前後院。

新郎爲了解決這些難題，正打算把舊房子出讓，另在仁愛路或信義路三段或四段之間，經營金屋，不得已而求其次時，則在南京東路一帶覓新房子。

由此看來，周曼華嫁杏之期，最快當要在來年夏秋之間，才會實現了。

× × ×

費海璣教授，由於國執教，因爲生活過不快，致他的洋籍太太，拋自來女士情而出走，引起了就會人士之間清與關切，後來，這個不幸的消息，吹到立法委員胡秋原先生的耳朵裡，打動了同情之心，胡委員並探知費教授留洋時，是攻讀史學的，更引起了拔刀相助之念，於是把費教授介紹到成舍我先生主持新聞專門學校去講課，成氏愛才若渴，一說即合，費教授現已時時出現於來往台北木柵間的公共汽車中了。

晚唱

首選
一九六一年十大港聞，當首推雙黃案的破獲。同樣的，對于野狼的推測與說法，也是同年度最多款式的說法。

完全爲了賭權
報載：演唱定期返留京和現在延期動身，爲的是賭權事發問題。就將這個事發演戲當如何？

也是文不對題
分房與舞者被控公開性表演淫褻行爲，既然分房，當然不算公開，怪不得法官銷案放人。

提防冷門
今天適逢賽馬。預測：冷門必多。理由：馬迷冬天來全般注目于雙黃案而忽略創馬經也。

工商晚報 體育

甲組聯賽今續上演
東華出戰洋兵
光華遭逢島星
三時三刻分別上陣開火

甲組足球聯賽今天週末有兩塲舉行，加山南華球塲，陸軍對東華。花墟球塲光華對星島。下午三時四十五分開賽，頭塲預備組，下午二時一刻舉行。

今天兩塲甲組秩序平淡，惹不起球迷注意，不過，這兩塲都是「護級戰」，東華與光華兩隊俱徊在降班邊緣，今後必須全力爭取分數，冀望擺脫降班厄運。

東華上週對五一七，誰也認定東華必敗，祇開實力不勝，在賽前已盛傳東華因發生「糧荒」，各球員已各懷去志，士氣消沉，怎知東華一經交兵，不但鬥志旺盛，而且演出水準，以五比三擊敗五一七，這兩分，對東華無異是打了一枝興奮針，致鮮起全隊士氣，雖然仍未能擺脫降班危機，但目前已比較光華多了兩分，暫時透了一口氣。

今天東華出戰「洋獅馬」陸軍，如果東華能夠保持着上週擊敗五一七時的戰意，和保持那一塲的水準，今天東華很有機會在陸軍身上討些甜頭，即使是一分之微，對東華說應是很寶貴的。

東華的攻守原是不很弱的，他們的前鋒綫，推進時重心集中在兩個翼鋒身上，區彭年與鄺演英對五一七的一塲，不但自己可以搵食，也可以替隊友開闢攻門路綫，今東華面對着高頭大馬的洋將，東華必須利用高速度威脅陸軍，因爲身材不如人，祇有快傳快射，避免與洋將踢埋身波，守衛要出腳快，交出來的皮球盡量踢地波，高空權必爲陸軍所控制。

洋旅到現在，狀態仍是平平無奇，他們的一貫作風仍是一味悶打，有作戰精神，並沒有甚麼特出之處。今天東華如果不怯懼陸軍的衝撞，大有取分機會。

光華對星島，兩隊實力有距離，何況星島全隊球員都進入巔峯狀態，光華過去雖有「闖死」南華的佳作，但重演一次實在並不輕易。

光華有羅北、李大輝與鄒文治加盟，今天兩人是否上陣？目前尚未可知，不過，即使光華有「大口北」與「鷄記」李大輝押陣，也不會有奇蹟出現，決非星島敵手，由於羅北與鄒文治本屆從未在甲組露臉，他們的氣力必有問題。我以爲：今天光華多了羅北與鄒文治，對於他們的戰鬥力並無多大裨益，但號召力可能加強一些。（騎士）

陣容如下：

（陸軍）
威廉士
馬菲士　盧根　梅菲
羅打　高倫　苗蘭治
羅拔臣　寶狄臣　數維斯

（光華）
羅北　鄒文治　錢劍秋
黎奉宜　梁榮輝　李大輝
路國榮　鄧華忠　馬明威　胡少智　袁陸紹

（東華）
甘乃波
關景申　許炳生　李志雄
陳國強　吳偉華　鄺演英　陳運興　黎燦坤　利國傑　區彭年

（星島）
郭秋明
李來　馮紀良
李磊光　馮紀魂　曾錢洪　李德桐　張耀國　楊偉業　楊偉韜　劉煥清

天演論

（見上文）

外隊訪港隊數多
各會收入受影響
足食足兵怎能做得到

中人語

足球總會最近召開的一次執委會議，通過接納捷克斯巴達隊于農曆新年訪港，同時又接納了西德安德烈隊與英國陸軍聯隊于明年五月來港比賽。

照足總歷屆的往例，每一屆邀請外隊不超過四隊，很久以前足總執委會曾規定每屆邀請外隊的原則，每屆最多四隊而已，雖然會章內並無明文規定，但外隊來港比賽太多，自然影響到各會的收入，爲了屬會的利益，足總規定每屆邀請四外隊是很合理的。

本屆足總要破例多請外隊訪港，截至目前爲止，已經在香港比賽的外隊有瑞典諾感，有人準備在執委會議席上提出反對。

加平寄頓斯聯隊、南斯拉夫國家足球隊，他們舉出：最近因爲準備在季內訪港的有：捷克斯巴達隊、西德安德烈隊和英國陸軍聯隊，以上經已有五隊外隊了，另外埠際小組李文傑最近又與陳燮維接洽，秘魯其利士林亭隊于明年三月訪港，若能實現的話，本屆內共有六枝外來隊到港比賽，數額已超過足球總會的規定。

最近一部份甲組球會對於足總邀請外隊「多多益善」大表反感，設外隊訪港，賽後本港的聯賽「一節淡三墟」，足總如果祇顧自己收入而不照顧到屬會的利益，各屬會不能坐視。由於甲組球隊每一屆需要一大筆軍費「養兵」，如果入不敷支太鉅，以後誰去搞班。他們準備向足總堅持每屆邀請外隊不能超過四隊。

埠際小組主委李文傑解釋本屆多請外隊的原因：過去足總邀請外隊，慣例是每隊在港比賽三塲的。現在足總請外隊，每隊祇比賽兩塲。此外，足總加五項比賽：港星埠際、港澳埠際賽、亞運足球賽、亞洲青年杰、默迪卡，這五項起碼要十五萬元之鉅，因此，足總本屆內須得多請一些外隊訪港。

李文傑說：「如果照以往和現在邀請外隊的比賽塲數來計，過去一屆邀請四隊，每隊比賽三塲，共賽十二塲，本屆邀請六隊，每隊比賽兩塲，也是共賽十二塲，外隊訪港的塲數並無增加。」

李文傑表示：足總邀請外隊的多寡，必須由執委會討論，通過之後始能實行，例如目前足總擬請秘魯其利林士亭隊訪港，也必須於本月十九日召開的特別執委會一併提出討論，執委是各甲組屬會派出的代表，如果大家認爲本屆內外隊訪港太多，大可在執委會席上提出反對。（騎士）

噴射機羣今齊出動

挽留唐生
·彈鋏客·

足球主任要呈辭，
士氣銷沉戰績非，
整隊蒙羞因蠱惑，
一塲挫敗太離奇，
心灰意冷難爲力，
棟折榱崩恐莫支，
集議挽留情感重，
打消退志勿遲疑。

光華大調整
希望勝一仗
但不與星島鬥快

羅北、鄒文治、李大輝等在花墟午茶，商討會議，特別先他們三人是否應該一齊上陣。

首先鄒文治認爲有信心上陣，雖然他接連兩屆沒有參加正式聯賽，但隔時仍然時常玩小型球，鄒過兩週來參加光華的訓練後，渠認爲就是打中堅，都有信心演出，至於氣力上渠認爲一個球員位置相當要緊，如果「官頭島蠅」似的，就是氣力再好也沒有用。

李大輝與羅北更加信心十足，爭取出任甲組作戰機會，鄒森比一塲好，要求他們先行踢一塲預備組，他們也認爲多餘，並且保證「對得住」光華，對得住球迷，其中尤以羅北說這是一塲爭氣波，傑志掛綵多時，結果全部推翻，羅北條氣唔順，決心爭取上陣，並且說左右後衛都不會使人失望。

這原因鄒森認爲右後衛黎奉宜演出一塲，不宜更換，左後衛吳添旺則嫌太新嫩，羅北如果一定要出塲就必須改任左後衛，羅北認爲左後衛亦有信心演出，因爲這是他季內第一次與球迷見面，演出好壞，對他本人名譽更爲重要。

光華今天陣容終於在鄒森全、鄒森的研究下，作了原則上決定：左後衛使用羅北，調鄧華忠打右中衛，以鄒文治打左中衛，因爲中堅梁榮輝演出不俗，恐怕鄒文治氣力不繼，而鄧華忠任左中衛多時，本來不便調動的，但因爲右中衛加砲，而鄒文治近日漸漸有把握，因此準備更換。前鋒綫將使用李大輝任左翼，以張仕劍休息一塲，以李大輝作後中衛鋒，供應馬明威快速的衝鋒。

鄒森認爲星島是一支「夠氣夠力的快速隊伍」，光華絕對不能和他們鬥快及搶攻，光華今天仍將採用南華對付星島的戰略，先求穩守，然後伺機突擊，無論如何保留馬明威及李大輝留在前綫，接應鄒文治的妙傳。

球塲內外
光華今天在花墟球塲迎戰星島

塲壞事本來是強弱懸殊，星島佔勝面較高，但光華有曾勝南華的先聲奪人，昨天且有報章大爭宣傳說光華將調整新陣，準備調出老將鄒文治、羅北、李大輝等上陣。這個「神秘戰」，昨天傍晚星島統帥部也格外留神，星島足球部主任許竟成，就邀請星島弟兄們座談，並叮囑各弟兄早眠早起，切勿小覷光華，否則在特別銀牌大賽前收給光華，影響星島的收入與成績。

光華今天究竟使用什麼陣容？這個是一個謎，昨天中午光華足球部主任鄧森全及教練鄒森，會都作了一個決定的排陣。

球迷歌
天山

大地震，呱呱嘈，被人當佢冇修，一心以爲大勝仗，增加彩兆有得收，期望過高係慘，一交跌到慘過跳樓，退出比賽，攞冠不留，鐵腕政策殺雞警猴，可惜話係咁講，二花面終不敢出頭，歸歸都算了咁，嗌過作罷，己經先牢騷，給錯顏色你睇，咪以爲我係阿壽，大家都已知道，尖優何求，網開一面，暫時不打入冷櫃，諷刺話劇，盡容道上提放脣。

爭持不下　林重傑

光華加上老來嬌
聲威已增無實力

場邊人語

今天對海花墟球塲點演一幕甲組足球聯賽，星島對光華，星島「噴射機」幕目前在聯賽成績表上，屹立於三強地位。出戰八塲得四勝四和得十二分，倘爲保持未敗的越強的表現，可是對着平平的對手，卻每次幾乎演出不保之象，與南華踢出一比一嫲和，與愉園激戰亦以二比二賽成平手，踐兩仗中都顯出不勝是不値的，唯是對着東方及加山競皆無法取勝，李成一比一和局，賽後據教練「左腳王」的檢討，因陣內仍有三球員實素與經驗尚欠關係，故應勝未勝也。

星島這番渡海應敵是第二次而已，出於花墟球塲自公佈本屆要增加塲租，星島代表余浩明曾言反對，謂按足總例規各塲都只收百份之三十塲租，獨花墟要增收百份之三十點七五，實不合理的，要隨會向足總備案，除非花墟塲租照例抽收，否則星島隊決不肯開入該塲比賽的。爲甚麼第一次星島肯開入該塲舉行，實乃由元朗余肯稍爲吃虧，暗裡向星島補貼，即出埋「定點七五」那筆增收數額，因此星島才肯還就往渡，這番據內幕消息，光華代表鄧森全亦表示同意，故得星島方面同意，至於百份三十塲租，乃是已出之物，在星島來說，所以亦樂得敝人情，而它愴未有食言損害到反對的含義也。

光華最近招兵買馬，羅致有「大口北」羅北，「鷄記」鄒文治及「豬油飽」李大輝助陣，對於這位首次出戰，號召力當然增強，但實力上增強若干，就惹人懷疑了，據一位足球人見解，認爲對此估計，他說：「以渠個人見解，「豬油飽」實力比前進步多時，現「鷄記」鄒文治息影多時，是否足以應付九十分鐘之快速，且派他出任左中衛，渠指出如果「鷄記」的大局的左中衛職，較爲明智也。

東山復出，與「大口北」之力，便成疑問，實增強毛病，稍有差池，就不了難乎虛而入，收穫不少，但宜於鋒，倘犯了，以正常來說，光華「統帥部」，既重於宣傳的成份較高，「鷄記」了，倘教然委以重任，是會之「鷄記」了。星島週來都由教練許竟成率領全部健兒在跑馬地「國際球場」操練，每次課十一課，演習攻防戰十足一期，皆作分隊比賽。

噴射機依然勤練
注意隊型與默契
（尼克）

假戲真做，「左腳王」訓導下，非常認真。「左腳王」一朝一夕可以練得純熟的，一貫鍛鍊，所以我們踢出基本踢法成起，自然熟能生巧，W M式踢法，由如果踢出三三，或四二四也未爲遲，再加練各式不同的踢法，不三不四」式的。

過去將左翼李德桐前因傷愈，現已調治痊癒，參與集訓，並用左右腳踢球，在攻防演習中，他預料今仗仍作後衛，因此一塲，李德桐決可披甲復出助陣，無疑教練許竟成表示：守門郭秋明，後衛李磊光、李來，中衛曾錢洪、馮紀良、馮紀魂，前鋒劉煥清、楊偉業、張耀國、楊偉韜、李德桐。

東華排陣費思量
醒楠唐相動腦筋
以孫偉光被罰所受影響最大

圈中搜秘

昨午東華統帥趙醒棉與教練唐相，在大景樂午膳，同時，對於今日之排陣方面，來一次最後決定。趙醒棉透露出：自擊敗五一七後，各球將便繼續苦練，最可惜是最近不懈，竟被島嶼出才有水準演出之孫偉光被罰，這一個打擊是最不是東華，因此，光華今天將採用南華的打法，消極的神經戰，光華的辦法就是盡力防守，他告誡隊員們：「能擊敗星島就是一個好例證，因此渠提高警惕說光華曾勝南華，大家在心理上要是突擊，以求取勝果。

但星島對於光華究竟使用什麼人還呢？許竟成認爲這是光華的「神經戰」，光華出什麼人不必加以注意，但他告誡隊員們說的「輕敵」，星島弟兄只要不輕敵，就是南華、愉園都有得打，南華、愉園都不是「怕」星島，而不是「怕」星島就是，星島過去與東方加山嫲和，卻和，大家在心理上要「輕敵」，星島過去與東

也表示：東華除今天對陸軍外，下次是與傑志對壘，尚有光華及東方三仗，便可完結第一循環週了。據趙師傅的估計，在以後四仗中，如果能夠取得六分或最低限度四分，再在第二週聯賽中努力的話，則東華絕對不會受降班威脅。所以，在以後的四仗中，東華必須盡力爭取分數，方能達到理想。

趙師傅認爲今天一仗，不但對東華聯賽前途，有莫大之影響，就是在銀牌賽中，亦有極大關係，因爲東華在銀牌初賽中，亦是遇到陸軍。

所以，趙師傅昨午特別邀約教練唐相，作一詳細之分析，務求今仗能夠旗開得勝，馬到功成。

唐相認爲陸軍之最大優點，爲身裁高大，死打爛纏，氣力充沛而已，在進攻方面，是長傳急攻，高球吊門，以求破網。在防守方面，如果對隊能夠有適當戰術，則東華在於今能夠佈出針對陸軍之優弱點，而派出適當陣容。

因爲黃國基之足傷，依然未能十足搭應，所以，今仗仍未能夠上陣，在後防方面，決定仍派關景申出踢左後衛，與陳國強與中堅許炳生，成爲後防鐵三角。

兩翼衛則當然用夠氣夠力，死打爛纏的吳偉華與李志雄上陣，由於陸軍後防，身裁高大，故決調利國傑之身長，在出其不意，能夠以頭攻門之下，能夠以頭攻破網，唐相認爲倘若利國傑在今仗，能夠在傳出消息，是「捉故意搭訕」。

黎燦坤大有進步，推與利國傑作雙中鋒，一高一低，以威脅前鋒，區彭年與鄺演英踢左右翼，則鋒綫必定可以有收穫了，門將則仍以夠身裁的甘乃波把關。

趙師傅對於唐相教練之編排分析，萬二分讚同，不過他透露出，左中衛一職，李志雄是最適當不過，李志雄昨身體仍微感不適，倘若不能上陣的話，則將以彭偉民踢左中衛，務求獲得兩分。

黃德福口花花
但能何患無妻

球人球事

△「荃灣之寶」黃德福也曾有過稀腳之災，因在巴士球員宿舍差不多兩個月，當時有位女友經常到宿舍慰問，看態度相當親密，人們多認爲可能是未來的福嫂，現在傳出消息，是「捉故意搭訕」，路如此類的對答，黃德福就夠欠你好多呀，幾個月都唔還，「喂你好還錢呀，人話：「唔你好還嘆」，咁頻欠，點得呀？」「趙，我欠你好多呀」，此採取報復手段之次，女友正在臥室內尉間，忽聞聽外有間滿，爲受到他挖苦，因德福平時好開玩笑，同是錯誤的，據接近黃德福的人透露，但傳說傻了。

而開玩笑的，不料這玩笑開得大，引起女友誤會。黃德福被吹瑕了也沒奈何，「鬼叫你平時口花花搽人」。黃德福曾有詞莫辯，便枸着大丈夫何患無妻的宗旨，置諸不理。（二足）

體壇小唱
東華擇陸軍
吳栄嘯詞
調譜野玫瑰插曲

東華！東華！
誇喇喇！
強如江一七兵馬，
新敗於腳下，
「大牌」何足恃？
振奮始堪嘉。
飛勝今日戀洋兵，
不畏巨臨，
衛將穩紮穩打，
前鋒大舉陸伐，
趙師傅再用奇謀，
全軍拼命厮殺，
要博球迷喝彩，
毋令觀衆唾罵，
乘得寶貴兩分，
解除降級因厄，
努力吧！
東華！東華！

退一步則無死所
東華以哀兵或勝

戰局分析

今天甲組足球聯賽兩塲，上陣的隊伍凡四，但佔了三個是要作護級戰的，而星島爲了力爭上游，希望能力趕南、愉之後，打入季軍一席，它之必須努力與作護級者有同樣的必打之心情，故此今天的兩塲波，可能會另有瞄頭的。

三個有護級戰意味的上陣隊伍，是陸軍、東華、光華。光華的命運似乎更慘，它今天的對手是星島，星島本屆不只是列入了強隊之一，而且一路都有進步，在整隊論，後衛，綿常都能保持密集的打法，使人不易地攻破其禁區，前鋒亦經常的能發揮其搶攻、急攻，造成其先勝的優勢。在個人的技術論，後衛的李磊光、正如日之方中，他在港聯對瑞典這一仗，演出之佳，已獲得球迷們認爲將有過去本港二號的首席地位之可能，馮紀良的腳法，逾打而益見嫻熟而美妙，本港第六號的次序地位，他已經可以佔穩了。曾錢洪亦在進步中，前鋒的楊偉業，目前更至光芒萬丈的階段，他不只成了本港的最佳中鋒材的前鋒。

以上我們所談的四將，在本季聯賽初開的時候以迄現在，其技術進步之速，幾爲全港各隊中之特異份子。星島如果不是在翼李德桐的拖累，或者另能找到一位較好的左翼，其全隊的實力確能與南華、愉園成熟、鼎、足之勢。

目前南、愉同得十五分，南華多賽一塲，而星島與愉園同賽八塲後十二分，雖然屈于南、愉之下，但比之賽七塲得九分的傑志勝一步，九巴、警察、元朗等均勝乎其後。

那賽八塲得兩分的光華，以榜尾的隊伍，豈能與正佳態橫溢的星島比哉？今天光華可會盡力以拼，但失分仍屬必然之事。論者切莫以光華曾擊倒南華而爆出大冷門的奇蹟，以之作爲又有可能擊倒星島之再次爆冷者，蓋爆冷乃非正路之功夫，更非常有出現之事。而且，正因有南華之敗績，星島乃引爲警惕也。

光華如果今天有羅北、「鷄記」鄒文治、李大輝等之助陣，對戰略上或有所得補，但戰術上，他們以氣力之短少，將起不到大的作用。

陸、東之戰，正爲一塲雙方都有護級作用的戰爭。東華八戰僅得四分，陸軍七戰得五分，形勢上比東華較優。

東華如果不是在最近意外的擊倒五一七，則積分與光華無異，有同樣之劣勢。

東華之勝五一七，意外的成份高，蓋五一七打得太失水準，遂使東華有奪分之事實，但今天之戰，決不能以它有擊倒五一七，而謂爲有好轉，其實東華之實力，決不及五一七者，亦不及今天的對手陸軍也。陸軍的技術雖屬平平，然而有充沛之氣力，與拼勁之精神，最近已十雖能以二比一把它打垮，但贏得相當艱苦，東華某欲向陸軍身上取分者，難矣。

但東華可能有一點「哀兵必勝」的估計，背水戰自然有激發士氣之便宜，當年曾國藩的一句「退一步無死所」確能收到極大的戰果。

今天東華勝負問題之推斷，筆者也以爲如果它能把握「退一步無死所」的名將訓示，則未嘗是確實的。（高參）

光華增兵不增力
星島仍然可得分

體壇房玉
碧海

打飫波，出假腳，講波經，談戰略，波牛作風發，飛仔態度劣。鑽分諂去何可惜，橫財逐來不敢却，萬般皆下品，踢生彷須用手，推有踢波高，李安全邈動腳。

東華大戰丘八
一笑粵曲　梁省波唱

（流水行雲小曲）胡笳奏，動兵揮命人退後，唉我爲了爭鬥，曾經冒險接地球，恐怕莫有收，派隊面出上山丘，帶隊攻去氣抽抽，唉我又咳嗽，又膺膠膠頭，球人又叫救命。（中板）喃巫喃巫阿彌陀，我呢個苦命佬，自少修行，終日追驅。紅塵看破，無心爭逐，更不願將相封侯。又誰知，胡虜混波，致使河山非舊，但窮兵黷武，勿勿我馬，援我大好神州。（士工滾花）所以我怒目金剛，誓要河山挽救。今日眼見「陸軍」人馬，施蹤山頭，戰火蔓延，我都要六壬盡扭。（白欖）我心又慌，頻咁走，吊炮打埋來，追都要打筋斗。（滾唱）黜知「偉光」先鋒，陳兵「謝憲谷口」，霹靂性，始肯干休。又話陸軍勢兇，憑險隘守，恐防突襲，繳械走頭。後至「炳生」護氣，堅持相救。派出「東華」戰士，佈陣山丘，更得「彭年」打仔係衆人大舅。精忠衛國，率領百萬貔貅，五路揮軍，同前奮鬥，搴旗斬將，敵寨同仇。人海圍攻，個個爭先繼後，一輪慘殺，陸軍棄甲走頭。（滾花收）帶此隊傳令東軍，埋狼狗，督要趁藏穴，不斷應擊不休。

軍爭之難者
以迂爲直
以患爲利
星嚟能領悟玄機
不會翻波濤船矣

乩壇問戰

一市淡三墟，亦不過香港方面球壇，花墟塲並不在內，水波頭，最少亦收三成水，無他，紫薇星降九龍，財帛星君光顧，當然不能同日而語矣。

今日適逢週末，又係花香稱馬蹄之時，香港球迷，例必捨波看馬，加山塲，燈芯「扳」豆腐，洋兵隊軍，出賽東華，這一塲，果然勢均力敵，半斤對八兩，將來演出，一定門水收塲，貓頭不足，定難吸引觀衆，捨波看馬，想必人同此心，心同此理，扭轉頭，希望九龍方面，財氣稍章，搭指一算，原來花墟塲光華對星島，看情形，光華乃係水皮貨，星嚟斧頭牌，無堅不摧，高腳牌上績分，未敗過一仗，強如少林僧，也來蹈未分高下，但是功勞簿上，星嚟斧頭是以卵投石，非預勝走頭不可，光華對星島，雖係不牌勝不開少林山門，獨光華迎至盡禪師都擒牽歸去，如非超凡本事，焉能臻此，兩隊有此事蹟，看來情況又有不同，找窿登茅山師傅請神一問，有備無患，此爲上策。

我茅山師傅開壇多時，總未見鴻鵠將至，一案兩飯一宵夜，確無震落，原來今日俾得兩塲波賽，項目又唔醒眼，難以吸引問戰之人，如果有交易，惟有同打齋鶴鸞子一齊敲炮。

天無絕人之路，正如鬼谷子禪師所言，天有不測之風雲，人有霎時一身銀，擺尾魚施施然而來，實行上吊，一茶一飯一宵夜，於是有了着落矣。

擺尾魚乃係老主顧，無須道途來意，眉目傳情，師傅，我茅山打齋鶴童子即叫進備，果然駕輕車而就熟道，我茅山師傅念起請神咒言，天靈靈地靈靈，祇鳥裏便是否會翻船，焚香一拜請，星嚟斧頭牌能否渡過安全。

天靈靈地靈靈，擺尾魚走來問戰情，焚香二拜請，星嚟是否操勝塲。

天靈靈地靈靈，紫微星降九龍城，焚香三拜請，今日能否過財帛星。

今有沐恩弟子擺尾魚，又來有銀紙關照，敬求神靈降壇指示，帶出迷津。

吾神孫子來也，擺尾魚既怕今日陰溝翻船，特來向吾神請示，吾神將以兵法提醒佢三句話可也。

兵法云：「軍爭之難者，以迂爲直，以患爲利。」

此三句話，足爲你星嚟斧頭牌受用矣，你應參詳，領悟玄機，則不會陰溝翻船矣。

我茅山師傅睇白你擺尾魚唔懂咁多玄妙，解番畀你擺尾魚就拿手，講天機玄妙，還得我茅山師傅替你參詳。

孫子兵法叫你，佢話兩軍相爭，想話贏仗，實在好困難，又要講天時地利人和，又要講戰畧，佢話你星嚟斧頭牌今日呢一塲仗，應該迂迴作戰在中塲，一有機會直線傳入攻城，唔好在得到機會，用橫傳而入，橫傳推進遲緩，易爲光華阻擊，此故孫子教戰，用直線而入，如果你擺尾魚唔依此而行，用橫傳而入，雖係不再蹈少林僧的覆轍，孫子提醒你斧頭仔，應宜緊記，好自爲之，否則陰溝翻船，並不出奇矣。（黃小仙）

工商晚報 馬經

局勢甚均衡 快地則利熱

文王

最後補充

今天八場形勢，並不甚純，出冷門熱，在未知之數，尤其投注大熱門，特別小心，荷埋他跑快，熱門馬當不致離譜，如又酒水變軟，則又會應史重演了。郭子猷已成最紅人，所出各騎，是熱門騎師的偶像，熱門客應尚其坐騎動態。茲綜合最後變化，修正如下：

△第一場：

飛鳳、飛快及威廉不出，配搭無變動。奇敵再得排位之利，呼聲更高，問題在莫燕均出場郭騎仍太新，初次騎大熱門馬，會否患得患失，手忙腳亂耳。同廐之鴻運，已有進步，腳勁又來一嘉，除東瞭衛也。其對手中應以托廐之蝴蝶及力度高較有成力，人較強也，均可作為半冷對象。

△第二場：

熱樂家、快樂號碼、朱素丹及利定小姐等不出，配搭無變動。淘沙見金，蝶之草顯當首選，如再不濟，無可救藥了。其他老弱中，佐治蔭的蜻蜓及鐵木兒，比較穩健，荷蝶之草又失準，則有希望殺出。變廐的喜臨門與先見，牌氣太劣，反不如羅廐之欣欣與人之塵，穩打穩紮，可爭入圍。

△第三場：

好滿意不出，安定仍由黃展上陣，經此一鍛，來人証券一枝挺秀了，但此駒始終未十足，荀再有差池，不算突然，何況有同廐伴小玩意在，提防金禍脫殼也。安定續進步，黃展取回自騎，當必力捍，可以入圍。陰陽怪氣的油未干，可作冷門注碼，捧則不宜。

△第四場：

匯之寶不出，配搭亦無變。賽神仙眾望所歸，照例應勝，但如熟到離譜，則忍手看馬為佳。關廐三路出師，正路應取寡力寶與蜜鳥，但安全第一負磅獨輕，可能爭入圍，位置派彩，比賽神仙的獨贏搶多也。

△第五場：

金髮獅出，配搭無變動。形勢相當複雜，出冷不奇。正路應取快樂霸王與虎威，而以前者較穩健，陳毓麟上次替騎虎威及羅除，時隔不久，其中虛實當了了，此騎重心，在陳毓麟手中。夜明珠有態，是唯一可推翻一切者。最後一提炫惑，本已操好，勿以郭仔不騎而完全忽略，大冷門也。

△第六場：

金嶺不出，郭仔取諾貝爾獎。縣利來試意求勝，若是鬪來試金石，苟再不濟，朽木不可雕也。雅紛較吃虧，初度上陣，身手略輕，但仍可與縣利來分庭抗禮。如半途殺出的，當是郭仔的諾貝爾獎了，有分頭值得小試。

△第七場：

金斧鈴、星馳及超音不出，配搭無變動。錦綺則未見最後試跑。○神箭樂奶快，所歸少，但我偏愛好快，馬少上陣，對其內雜牌氣有補助也，若成半冷，更值得捧。○頂快蓄勢欲動，是可敵的半冷門。

△第八場：

金像獎及桃紅鏡不出，配搭無變，均勢之極，新馬較佔優勢，所羅門王對忠誠，我取前者。選馬中以神童及萬事勝意較強，尤以後者更惹人注目，有實力擊倒新馬也，半冷則特別留意。

士貼王文

第一場
十號　奇敵　莫燕均
十一號　力度高　岑漸常
冷門二號　蝴蝶　柯富達

第二場
十一號　蝶之草　郭敏祥
十三號　鐵木兒　郭子猷
冷門二號　蜻蜓　林敬德

第三場
一號　來人証券　布林利
九號　安定　黃展
冷門十號　油未干　陳毓麟

第四場
六號　賽神仙　林國強
一號　寡力寶　蔡克文
冷門二號　蜜鳥　陳杰

第五場
五號　快樂霸王　陳毓麟
四號　虎威　郭子猷
冷門十號　夜明珠　王劍影

第六場
四號　縣利來　陳杰
一號　雅紛　蔡克文
冷門七號　諾貝爾獎　郭子猷

第七場
四號　好快　何偉航
一號　神箭　陳毓麟
冷門十號　頂快　布迪盧

第八場
六號　所羅門王　郭子猷
五號　忠誠　蔡克文
冷門十二號　萬事勝意　布林利

陳毓麟坐騎大增加 蘭斯考夫因病入院

馬前卒

△如最近兩年來，馬會當局由澳洲延聘賽馬專家嘉素來港，擔任新職，事實證明有關賽馬業務之一切事宜，嘉素氏採大刀闊斧作風，於賽馬迷之擁戴，本港賽馬業務，亦因之逐漸提高。本年季期，又由澳洲請得一位退休騎師伊雲士來港擔任騎師導師，伊雲士指導之範圍，不僅限於紅牌生，推若干黑牌騎師，自問騎術甚確，未見穩固，亦往往向伊雲士請益，而伊雲士亦樂於指導。○最近，每次賽馬完畢，馬會必擇定一日期，放映賽馬之活動電影，邀請騎師，練馬師及有關馬主等參觀，放映電影時，由嘉素逐場講解，何人騎得出色，何人動作有錯，均一一坦白指出，俾在場各騎師有則改之，無者嘉勉。○在本季開始賽馬以來，曾有若干次劃騎師停賽執行，現正式公佈尚在劃停賽期中者有施露燕及邱達穪，而無形中停賽者有告魯士，因此，騎師人材，日感疏落。在此三人中，施露燕及告魯士是羅達尼馬廐重要角色之一，因此，影響羅廐甚大，陳毓麟因此坐騎大增，今天羅廐之欣欣，油未干，百年達及神箭等駒，均由陳毓麟上陣，陳氏在近期已走紅運，再加上羅廐馬匹大都由他上陣，實前途利錦矣。

△練馬師蘭斯考夫，因健康關係，雖不親自課馬，但對於飼料方面，有獨到工夫，因此廐內馬匹成績甚佳，本季賽事以來現高踞首席，他在早課時，亦在欄邊參觀，並親自計時，而因心臟病突發，竟告暈倒，當由馬會派車送往瑪麗醫院診治，旋轉送山頂醫院休養，據聞將休息一個星期云。

△六一年馬賽神仙，新馬出賽迄今，三戰三捷，從未吃過敗仗，今次為插入第一班首次賽師，出爭一哩三化郎六十五碼長途，且看能否保持此長勝軍之榮銜。茲將該駒過去戰績列下：賽神仙

今年二月廿五日出席試閘，跑一哩，由林國強主策，成大熱門，以五馬位之先，輕勝布林利「多趣」，時速一分四十四秒二（未段廿七秒三）建下第一功；三月四日出爭九化郎的主席杯，成大熱門，以十二馬位之先一狂勝「滙之寶」、「戀愛錦標」，時速一分五十四秒（末段廿七秒二）建下第二功；兩捷均是易如，因此被人許為打比的爭逐者，不料兩捷之後染上發熱病，本無法出爭打比，遂與打比錦標無緣。欲桑時被編入A班；本季復賽——十月十四日出A班一哩，賽前準備散漫，狀態亦未足，故能成大熱門，「女人世界」「賽神仙」是第一熱門，卻以短馬頭位之先擊敗了「女人世界」，時速一分四十二秒（二六秒三），三捷，四編入第一班。上次跑了三戰五化郎短途賽而棄權，今次才在第一初班次出戰也。

△第五班馬「益友」已於本週二公開拍賣，僅以一萬元成交，創下五班馬易主最低身價。查此駒在拍賣前一般估計，身價當逾三萬元，詎開槌時「愛樂公主」之馬主莊靜齋出價一萬元，竟無人競投，乃持拍賣者再三呼喚，亦無反應，結果莊靜齋與李景合股以一萬元投得，仍寄養於原日之林國良馬廐。今天仍上陣，由林國樑飈戰。

配搭與排位

第一場　第六班，六化郎四十碼（紅牌生獎）

	馬名	磅	騎師	排位	馬房年齡
1	牙檣	一四八	崔錦焜	4	（四9）
2	蝴蝶	一四九	柯富達	8	（托10）
3	青山	一五二	蔡榮成	2	（米11）
4	維多利亞城	一五一	林國祖	3	（亮10）
5	飛鳳	一四三	不出		（紅8）
6	飛快	一五○	不出		（關5）
7	奇敵	一四九	莫燕均	1	（吳8）
8	鴻運	一四五	彭利來	5	（吳5）
9	馬來之寶	一四六	婁興周	7	（愛5）
10	美琪公主	一四○	馬恩恩	6	（愛7）
11	力度高	一四一	岑漸常	9	（托6）
12	威廉	一五四	不出		（四7）

第二場　第九班，一哩

	馬名	磅	騎師	排位	馬房年齡
1	欣欣	一五○	陳毓麟	1	（羅12）
2	蜻蜓	一四九	林敬德	7	（蘇11）
3	熱樂加	一四七	不出		（李8）
4	鐵鏈將	一三七	羅倫	4	（托11）
5	快樂號碼	一四六	不出		（李6）
6	喜臨門	一四二	蔡克文	5	（愛10）
7	朱素丹	一四一	不出		（羅8）
8	衆盛	一五四	林國樑	2	（李7）
9	人之塵	一四七	陳杰	8	（羅9）
10	利定小姐	一四九	不出		（皮9）
11	蝶之草	一四四	郭敏祥	6	（李6）
12	偉哥	一四三	何偉航	10	（亮10）
13	鐵木兒	一四四	郭子猷	9	（蘇11）
14	先見	一四三	洪麥康	3	（愛10）

第三場　第五班，六化郎四十碼

	馬名	磅	騎師	排位	馬房年齡
1	來人証券	一五○	布林利	2	（貝7）
2	十足收成	一五二	林國強	3	（托7）
3	唐璜	一五三	布迪盧	6	（愛10）
4	益友	一四九	林國樑	5	（亮8）
5	夏文妮	一四二	蔡克文	9	（米7）
6	好滿意	一五○	不出		（羅4）
7	合時	一四五	陳浩祥	7	（紅7）
8	小玩意	一四五	衛林士	4	（貝5）
9	安定	一四○	黃展	1	（李5）
10	油未干	一三八	陳毓麟	8	（羅8）

第四場　第六班，一哩一化郎十五碼

	馬名	磅	騎師	排位	馬房年齡
1	寡力寶	一四四	蔡克文	5	（關9）
2	蜜鳥	一五一	陳杰	3	（關8）
3	龍寶	一四六	陳浩祥	1	（紅7）
4	勇王子	一四○	郭子猷	4	（蘇7）
5	安全第一	一三六	洪麥康	2	（關8）
6	賽神仙	一五○	林國強	6	（愛5）
7	怒獅	一五四	布林利	7	（米5）
8	匯之寶	一三四	不出		（米5）

第五場　第六班，六化郎四十碼

	馬名	磅	騎師	排位	馬房年齡
1	淘沙	一四九	洪麥康	5	（四8）
2	驕踪	一五二	陳杰	11	（托5）
3	炫惑	一四五	鄭鴻鈞	4	（紅6）
4	虎威	一四九	郭子猷	6	（關6）
5	快樂霸王	一四七	陳毓麟	1	（皮6）
6	巧妙	一四五	何偉航	7	（亮5）
7	金婚	一三六	蔡克文	10	（吳6）
8	金剛	一五二	周佐明	2	（四11）
9	自由神	一四四	崔錦焜	3	（米10）
10	夜明珠	一五二	王劍影	8	（愛8）
11	星皇	一四六	陳浩祥	9	（紅8）

第六場　第七班，一哩一碼

	馬名	磅	騎師	排位	馬房年齡
1	雅紛	一四○	蔡克文	2	（四7）
2	百年達	一四三	陳毓麟	4	（皮10）
3	強光	一四五	何偉航	3	（亮5）
4	縣利來	一五一	陳杰	6	（托8）
5	金雀	一四五	不出		（紅7）
6	幼寶	一四四	衛林士	8	（貝6）
7	諾貝爾獎	一四九	郭子猷	7	（吳7）
8	復活	一三八	洪麥康	5	（蘇12）
9	聖旨	一四二	林國強	1	（關7）

第七場　第五班，六化郎四十碼

	馬名	磅	騎師	排位	馬房年齡
1	神箭	一四九	陳毓麟	7	（羅5）
2	金蹄	一五○	王劍影	4	（四7）
3	錦綺	一四九	周佐明	1	（吳8）
4	好快	一五四	何偉航	6	（趙7）
5	[illegible]寶	一四六	陳杰	2	（羅10）
6	金斧鈴馬	一四八	不出		（托12）
7	星馳	一三六	不出		（貝5）
8	超音	一三七	不出		（蘇8）
9	太平山	一四三	林國強	3	（米9）
10	頂快	一四六	布迪盧	5	（關7）

第八場　第五班，一哩一七碼

	馬名	磅	騎師	排位	馬房年齡
1	喜蓓	一四六	陳浩祥	9	（貝8）
2	神童	一四九	洪麥康	6	（蘇8）
3	一帆風順	一四二	林國樑	7	（米5）
4	翠谷	一三九	岑漸常	3	（米8）
5	忠誠	一四九	蔡克文	10	（李5）
6	所羅門王	一五二	郭子猷	2	（紅5）
7	羅那	一四二	何偉航	8	（關6）
8	金像獎	一五一	不出		（皮10）
9	桃紅鏡	一五○	不出		（趙4）
10	超霸	一四八	林國強	4	（羅8）
11	永恆	一三九	周佐明	1	（蘇11）
12	萬事勝意	一四七	布林利	5	（亮10）

娛樂世界

女鬥牛師譚美拉透露

阿娃嘉娜戀鬥牛郎

東尼

本文是西班牙的著名的女鬥牛師譚美拉羅的自述，她不論是一個女鬥牛師，而且，她是一個西班牙交際場中的著名的人物，因此，凡是國際知名的人物，莫不拜倒在石榴裙下。下面便是她的自述：她說：

自從我成了著名的女鬥牛師之後，我便成了西班牙的著名人物了，在交際場中，到處都可以見到我的影子，我便直成了他們的女英雄。因此，在這一段日子中，我認識了加利希臘以及瑪蓮德烈治以及阿娃嘉娜等國際知名的明星。我與阿娃嘉娜相識，那是她約我教她關於鬥牛的玩意。於是，我教她怎樣去對一頭公牛，以及怎樣去面對一頭公牛，同時，更用甚麼方法去引起這一頭牛。

後來，阿娃嘉娜便在一個朋友的牧場中，試着去鬥一頭小牛，結果，她倒是相當不錯，于是，她對我說：「立刻有極好的成績，這個玩意實在好極了。我真想從此以後，試做一個女子鬥牛師呢。」

說起來，你也許會不相信，在我與阿娃嘉娜兩個人來說，我們的體格是有一點相像呢，因此，不知底細的人，便常常在後面會無法辨認清楚。

但是，過了沒有多久，我們便共同為一個吉卜賽人的鬥牛師發生爭吵了，這個人的名字叫查馬雷。查馬雷是一個非常聰明與非常英俊的青年，不過，他像一般的吉卜賽人一樣，他不僅沒有錢，而且也沒有受過甚麼教育。然而，當果站在鬥牛的場立來說，他卻是一個絕對勇敢，而又絕對有前途的人。同時，在鬥牛的方法上，他也是有着他自己的一套手法。

當我們相識以後，我們是立刻成了極好的朋友，我常常和他一起出去玩，我到酒店去買唱機送給他，他更買了一架留聲機，並且，請我代他去買幾張古典的音樂唱片。然而，查馬雷卻是一個討厭派對的人，不過，做為一個鬥牛師，他卻是最多被邀請的機會，在這種情形底下，他多數是婉詞加以拒絕，同時，他也沒有談戀愛的時間。

後來，在一個鷄尾酒會上，他卻認識了阿娃嘉娜，後來見了這一位年青英俊的青年，簡直是如著魔了一般，她立刻約他去參加她的宴會，對於這一點，查馬雷當然祇好去赴約，但是到了最後，他卻終於不能不來向我請教了，他說：「這位小姐，簡直是美極了。」之後他又說：「她常常約我去玩，可是，我是一個有工作的人，我不能永遠陪着她，譚美拉，你是我的朋友，你必須要想一個辦法來救救我的。」我聽了他的敘述後，立刻設法遣查馬雷到另外一個地方去，這一來不打緊，阿娃嘉娜大怒，她向我道：「譚美拉，告訴我，你到底對這一個年青人做了一些甚麼事情？」於是，我向她解釋，我之所以遣走查馬雷，絕對不是出於自私的理由，然而，她聽了我的話後，即表示絕對不能相信。不過，我是這樣想，如果她能夠讀到我這一篇文章的話，那麼她就不會再怪我了，因為我根本無意追求查馬雷。老實說，像我這樣的女人，我是不會對男人有太大的興趣，我在白天與牛角鬥，到了夜間，我卻為過去男女間的事情而傷心。

不過，話又得說回來，當我經過與牛作生與死的角鬥後，到了夜間，我卻又不能不期望男人來安慰我，也許就是為了這個緣故，所以，我的婚姻無法快樂而已。

不過，我現在的生活方式改變了，同時，我又再度過着愉快的生活了，不過，我為了生活的情趣起見，卻是仍然繼續在鬥牛，而且，我又相信，有一天，我總會找到一個理想的男人的。

女鬥牛師譚美拉鬥牛英姿

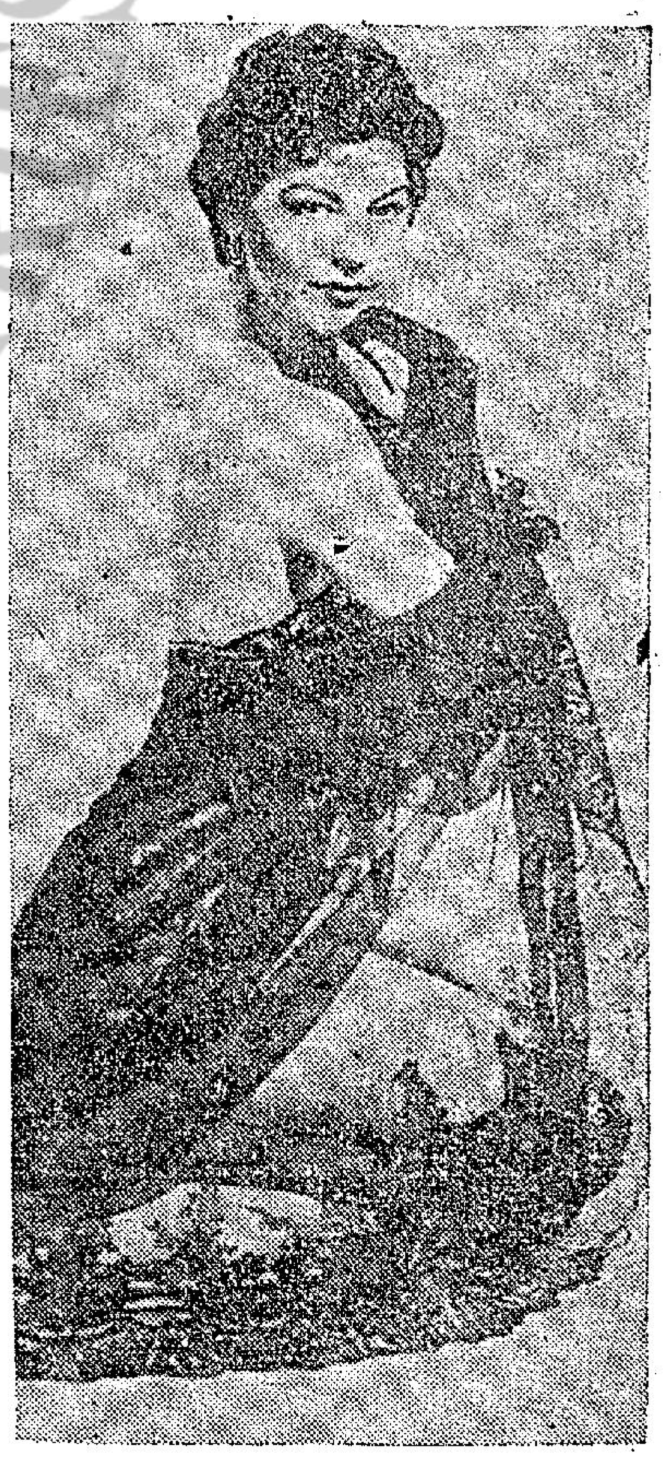

半裸的阿娃嘉娜

知相識人

一郵

到馬尼剌去（一）

我在大馬渡假將已好幾個月了，日前接到總社來電，調駐菲律賓首都馬尼剌工作，因悅正想提早返西貢，結束在越南的業務，因忽竟生病，使我未能成行。今晨起來，翻翻地圖：菲律賓羣島位于南中國海與太平洋之間，與我國相鄰近，羣島最北部的描示高島離台灣僅隔一個一百多海里的巴士海峽，天氣晴朗時，在台灣南端就可以望見描出高島上的火山；菲律賓羣島西南部的Palawan島與我國的南沙羣島也很接近；羣島南端的SULU島與英屬婆羅洲及印度尼西亞國境鄰近，其西南與越南隔海相望。在地理位置上，菲律賓扼日本與澳洲間，美國與東南亞間海上航線的要衝，中國至東南亞的海上航線距菲律賓很近，同時，聯繫西半球與東南亞和澳洲的航空線也經過菲律賓。它共擁有七千零八十四個大小島嶼，惟其中大都渺無人煙，面積在一方哩以上的只有四百六十二個，餘則都是一些露出海面的礁石了，而這些島嶼已命名的僅二千四百四十二個，其餘四千六百四十二個仍無所號，面積自南至北，有一千一百五十二方哩，自東至西有六百八十八方哩，合全羣島面積約為十一萬四千八百三十方哩，等于廣東一省的面積，以呂宋和棉蘭佬兩島為最大，幾佔全羣島領土百分之七十。呂宋島佔四萬零四百二十方哩，不特面積最大，而亦人口最多，首都馬尼剌所在，政治經濟文化的中心，我們僑胞常以呂宋代稱菲律賓者即此之故。菲律賓羣島位于西南太平洋的熱帶圈內，終年炎熱，經常在九十度左右，惟因有海洋風的調節，還沒有到熱不可耐程度。菲律賓的歷史紀錄，是從西班牙人侵菲之後，才開始的，但這絕不是說這個國家以前沒有歷史，而是為十六世紀侵略者的西班牙，把整個菲律賓的文化和祖先歷史，給它亡得一乾二淨，蕩然無存的緣故。所以，我們希望知道它的史實，只能從其他和菲律賓有接觸的國家得到一些印証。西歷紀元前，中國，印度和東南亞各國的文化，即已傳入菲律賓，而且受其很大影響。中國[illegible]時代，菲律賓曾朝貢中國，直至一三二五年，中有間斷，由一四○五年至一四四○年，則為中國明朝所管轄，年皆朝貢。及一五二一年麥哲倫在環遊世界的航程中，偶然發現了菲律賓，因而被西班牙入侵，于一五六五年至一八九八年受其統治，把這羣島叫做菲律賓以紀念西班牙王菲立普二世。到了一八九八年美西戰爭，始被美國佔領，由一八九八年至一九四一年為其屬地。一九四一年東亞大戰發生，日軍于一九四二年佔領全島。至一九四五年美軍光復，直至一九四六年七月四日菲律賓乃脫離美國統治，宣告獨立。菲律賓民族受過西、歐、美三種文化的洗禮，融合西于一爐，實為太平洋一個年青有為的國家。

黃綫地帶

揭發國際賣淫組織

新東寶公司將於聖誕節與新年期間，相繼推出兩部大片，一部是本報曾介紹過的揭寫日本賣春組織黑幕的「禁之地帶」，另一部是揭露日本黑社會與外國黑人物勾搭，組織的販賣與賣春的罪惡勾當的彩色新藝綜合體影片「黃綫地帶」。

甚麼叫做「黃綫地帶」？這個名詞，其實也可以叫做「黃色地帶」，顧名思義，可知這「黃綫地帶」是指甚麼了。

在日本戰後，由於外國旅客遊日日多，而日本人失業者卻也不少（尤其是女人），所以外國的黑人物，便勾搭日本的黑社會，收買強迫日本的少女們去充當妓女。每逢有船來了，這些少女就會成羣地被帶到船上，向外籍旅客賣笑。此外，在日本大都市的某些區域，有些三不管區，就是專門經營賣春的地方。在這些街道中，站着不少阻街女郎，也穿插着不少五花八門人物。——這樣的街道，相信只有在「黃綫地帶」中才能看到。

除了賣春之外，這「黃綫地帶」還有販毒組織，只要有人秘密介紹，就能找到販毒的地方。日本這樣的色情、罪惡地帶情況，在新東寶公司的新片「黃綫地帶」中表現無遺。

不過，「黃綫地帶」不僅僅是這些色情地帶實錄，而且是一部很動人心魄的偵探故事片。因為上述的色情勾當，是隨着一個偵探故事揭發出來的。

「黃綫地帶」的故事大致地說：一個人被黑社會騙去殺了一個稅局局長，當他被通緝時，他便挾持了一個社會少女，逃過了警方的耳目，進了黃綫地帶尋仇。另一方面，一位記者為了偵查販毒案，並找尋殺人與販毒案的人，他那失蹤的女友，也來到了黃綫地帶，經過了很多曲折、離奇、緊張的情節後，這尋仇的人復了仇，而他在向警方投案中，也被警方槍殺了。

「黃綫地帶」是一部戲劇性高，多情節看，而且多潤肺的片子，在片中西看的影片，以大膽作風，跳了一場三原葉子的「奔情熱舞」，其勾魂動魄處，誠是空前傑作。

像「禁之地帶」一樣，「黃綫地帶」也由石井輝男編導，主演者除三原葉子外，還有吉田輝雄、三條魔子、沖知茂、天野照子等。這是一流演員陣容，所以也就成了「黃綫地帶」成功的基礎。

朱阿關（尤敏飾）與未婚夫李志忠（朱牧飾）在戰地相會，因她心靈上祇有徐堅白一人，他對她們的純潔愛情，極予同情，這是「星星、月亮、太陽」片中一鏡頭。

榮獲天文台獎4,056次

ULYSSE NARDIN

瑞士 雅典表

獲準確優異獎之多 為世界之冠！

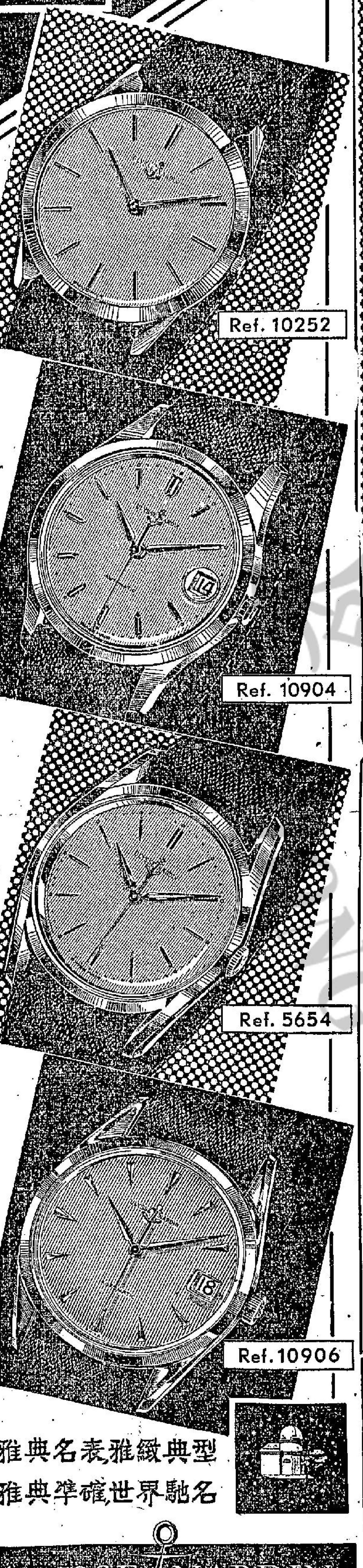

雅典名表雅緻典型
雅典準確世界馳名

ULYSSE NARDIN

請向下列各大表商選購：

香港

大丸百貨公司 鐘表部……百德新街
中華百貨公司 鐘表部……皇后大道中62號A
林源豐表行……德輔道中176號
金輪表行……皇后大道中55號
瑞華表行……皇后大道中77號

九龍

公興公司 鐘表部……彌敦道美麗華市場
恒昌表行……彌敦道64號B
瑞士表行 彌敦道684號邵氏大樓
瑞華表行 金巴利道新美麗華市場
懷德表行……漢口道19號C